

# 『理念問題』資料

1987. 9.

國土統研究院  
調查研究室

# 目 次

1. 左傾運動團體의 事件別 人脈體系圖 .....	1
2. 運動圈의 學園內 年度別・事件別 左傾活動 來歷圖表 .....	4
3. 「民憲國」 및 「民統聯」 組織現況 .....	7
4. 分野別 問題團體 .....	24
※ 人名索引 .....	56

## 1. 左傾運動團體의 事件別 人脈體系圖

# 1. 左傾運動團體의 事件別 人脈 體系圖

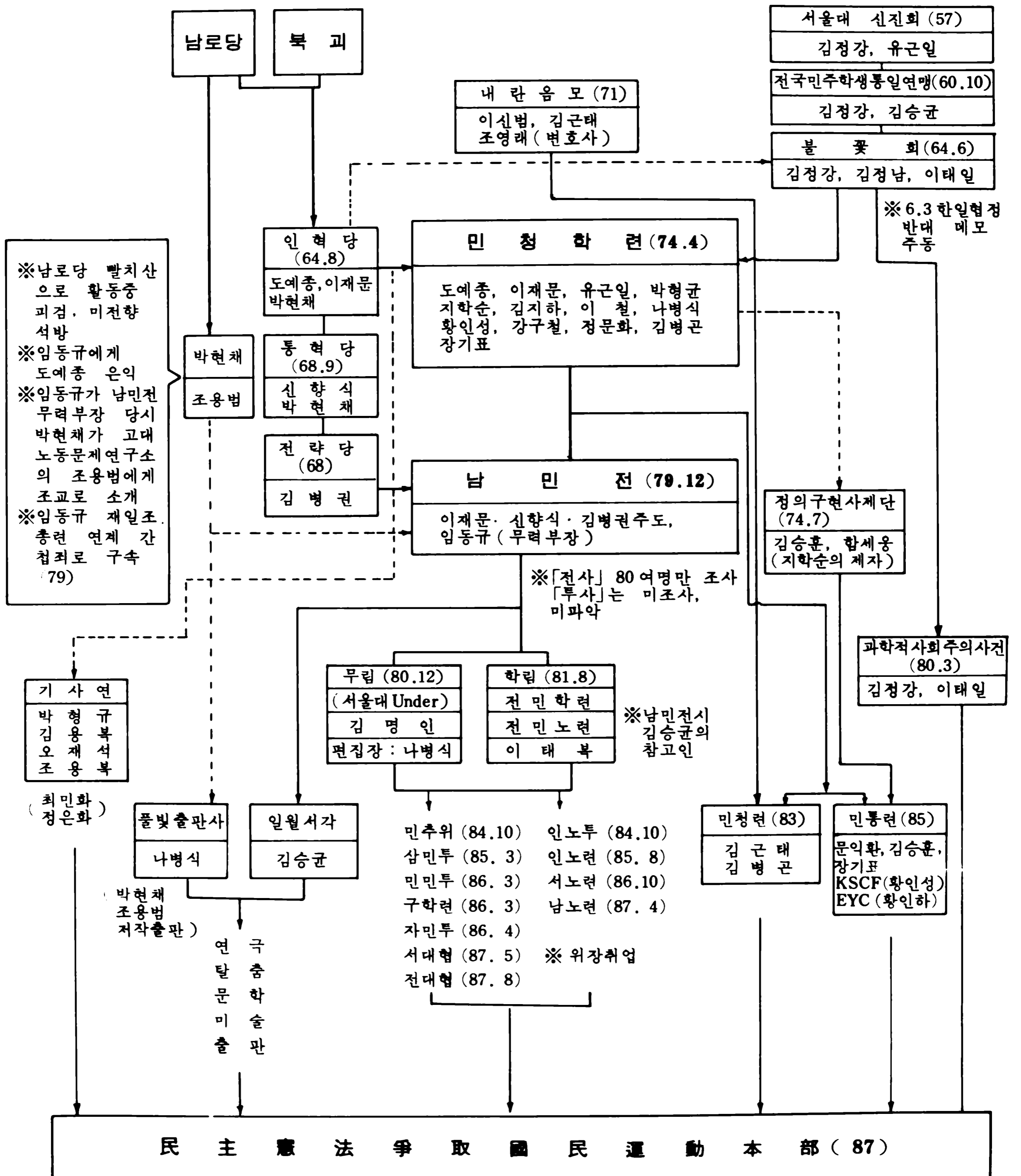

參考圖表 1

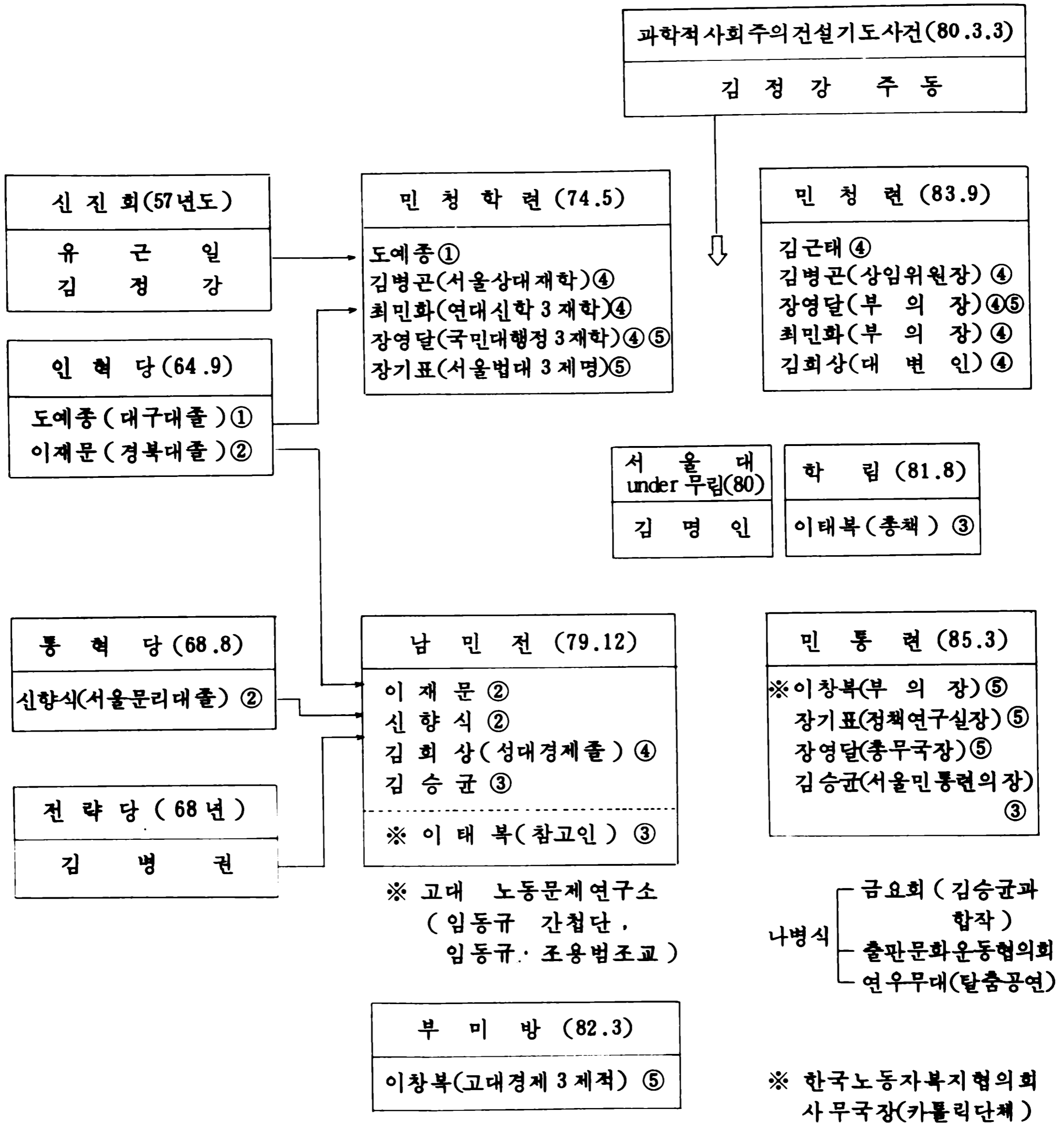

<註>

- ① 人革黨 事件의 總責 도예종이 刑執行終了後 『民青學聯』事件의 核心 人物로 再犯
- ② 人革黨 事件의 主犯 이재문과 統革黨事件 關聯者 신향식이 『南民戰』事件의 主犯으로 再登場
- ③ 南民戰 事件 關聯者 김승균은 前서울 民統聯 議長으로, 參考人으로 調査 받았던 이태복은 그후 學林事件 (前民學聯, 前民勞聯)의 總責으로 登場
- ④ 民青學聯 事件 關聯者 김병곤, 최민화, 장영달 및 南民戰 事件 關聯者 김희상이 在學時 問題圖出身 김근태등과 『民青聯』構成에 再加擔
- ⑤ 民青學聯 事件 關聯者 장기표, 장영달 및 釜山美文化院 放火事件 關聯者 이창복이 『民統聯』構成에 再關與, 특히 장영달은 『民青聯』構成 關與後, 『民統聯』組織에 다시 關與

**參考圖表 2**

무 립 ( 80.12 )  
 박문식 ( 서울대경제 4 ,  
 관련수배 제적 ) ①  
 최 민 ( 서울대사학 4 ,  
 주도자 김명인의  
 의식화학습 지원 ) ②

부 립 ( 82.2 )  
 \* 학림방제 ( 부산대 )  
 이상록 ③, 이호철 ③

학 립 ( 81.8 )  
 박 문 식 ①  
 윤성구 ( 서울대수학 3 ) ②  
 민병두 ( 성대무역 3 ) ②  
 이상록 ( 부산대법학 4 ) ③  
 이호철 ( 부산대행정 4 ) ③

민 추 위 ( 85.9 )  
 박문식의 지도로 문용식 ①  
 ( 서울대국사 3 ) 이 조직 주도  
 \* NDR 정립  
 김영환 ( 서울대공법 4 제적 ,  
 산하 " 노연 " 회원 ) ⑤

민민투 ( 86.3 ), 중앙위 ( 86.2 )  
 김영준의 지도로 ④  
 정현태가 조직 주도 ④  
 \* NDR 흡수

민 청 련 ( 85.2-5 )  
 김근태 ( 의장 )  
 이을호 ( 정책실장 )  
 \* 문용식에게 투쟁이념  
 지도

삼민투 배후 ( 85.11 )  
 김영준 ( 서울대심리 4 제적,  
 파현철투위장 ) ④  
 정현태 ( 서울대국교 4 제적,  
 민주총선쟁취투위장 ) ④

C . A 그 룰 ( 87.1 )  
 최민 ②의 주도로 윤성구  
 민병두등이 조직 결성

자민투 ( 86.4 ), 구학련 ( 86.3 )  
 김영환의 AIPDR, NLPDR  
 정립 · 지도로 의식화학습,  
 동교인 정대화 ( 서울대  
 공법 4 제적 ) 가 조직주도 ⑤

( 깃 발 파 )

반 깃 발 파  
 양 재 원

< 註 >

- ① 學林事件의 核心人物 박문식이 문용식을 敎養시켜 利敵團體 民推委를 組織하게 하고
- ② 同事件 關聯者 윤성구, 민병두 및 무림事件의 主導者 김명인의 意識化 學習會員 최민이 『C.A 그룹』 結成
- ③ 學林事件의 釜山地域 關聯者 이상록, 이호철이 부림事件 主導
- ④ 서울大 三民團委 背後人物 김영준, 정현태가 民推委의 NDR을 吸收, 서울大 民民團의 背後地下 組織인 『MMT中央委員會』를 構成하여, 그 公開鬭爭 機構인 서울大 『民民團』을 組織
- ⑤ 『民推委』산하 『勞動問題研究會』會員 김영환이 AIPDR, NLPDR을 定立하여, 서울大 自民團의 地下組織 『敎學聯』을 結成하여, 그 公開鬭爭 機構인 서울大 『自民團』을 組織토록 함.

參考圖表 3

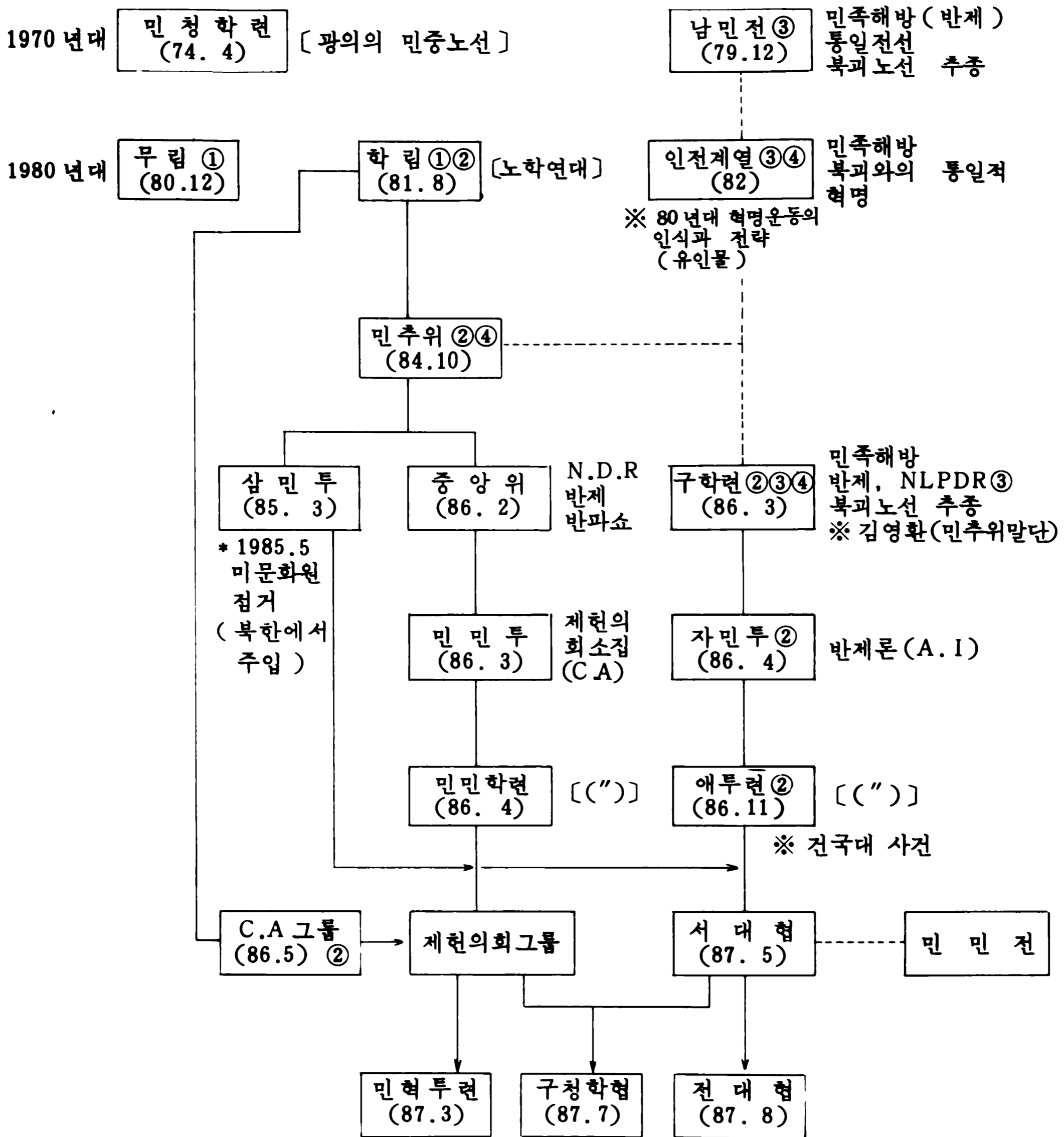

< 註 >

- ① 1980年代以後의 組織·鬭爭理念과 路線은 一應 위 무리집·학림으로 定立되어 兩者間에 相互 思想鬭爭을 벌였는 바,
  - 무리집은 주로 1980年代 初盤까지 서울大 公關組織 (學生會)을 掌握하였으나, 民推委 등장 以後 學林派에 의하여 主導權이 喪失된 것으로 判斷됨.
- ② 民推委 이후 學林派가 主導를 이루는 듯 하였으나 소위 反帝論 (A.I)의 대두·敎學聯 結成. 建大에서의 愛國聯 結成 등으로 鬭爭의 核心을 喪失, 그러나 過去 學林事件 關聯者 윤성구, 민병두 등은 最近 直接 C.A그룹을 組織, 신길동街頭示威 등을 背後 操縱하는 등 存在跨示 努力中
- ③ 敎學聯 中心의 NLPDR論은 南民戰, 인전系列과 어떤 連繫가 있는 것으로 보여지나, 現在 糾明된 바는 없음. 實際로 敎學聯의 綱領·規約·生活守則은 南民戰의 綱領·規約·生活守則과 거의 一致함.
- ④ 인전계열은 現在 團體로 糾明된 바는 없으나 團體의 實像이 있는 것으로 推定. 그 理由로서
  - 各 油印物과 團體와의 相互關係를 보면
  - 깃발 1, 2號 - 民推委
  - 敎國의 號聲 - 敎學聯

## 2. 運動圈の 學園内 年度別・事件別 左傾活動 來歴圖表



2. 運動圈의 學園內 年度別·事件別 來歷圖表

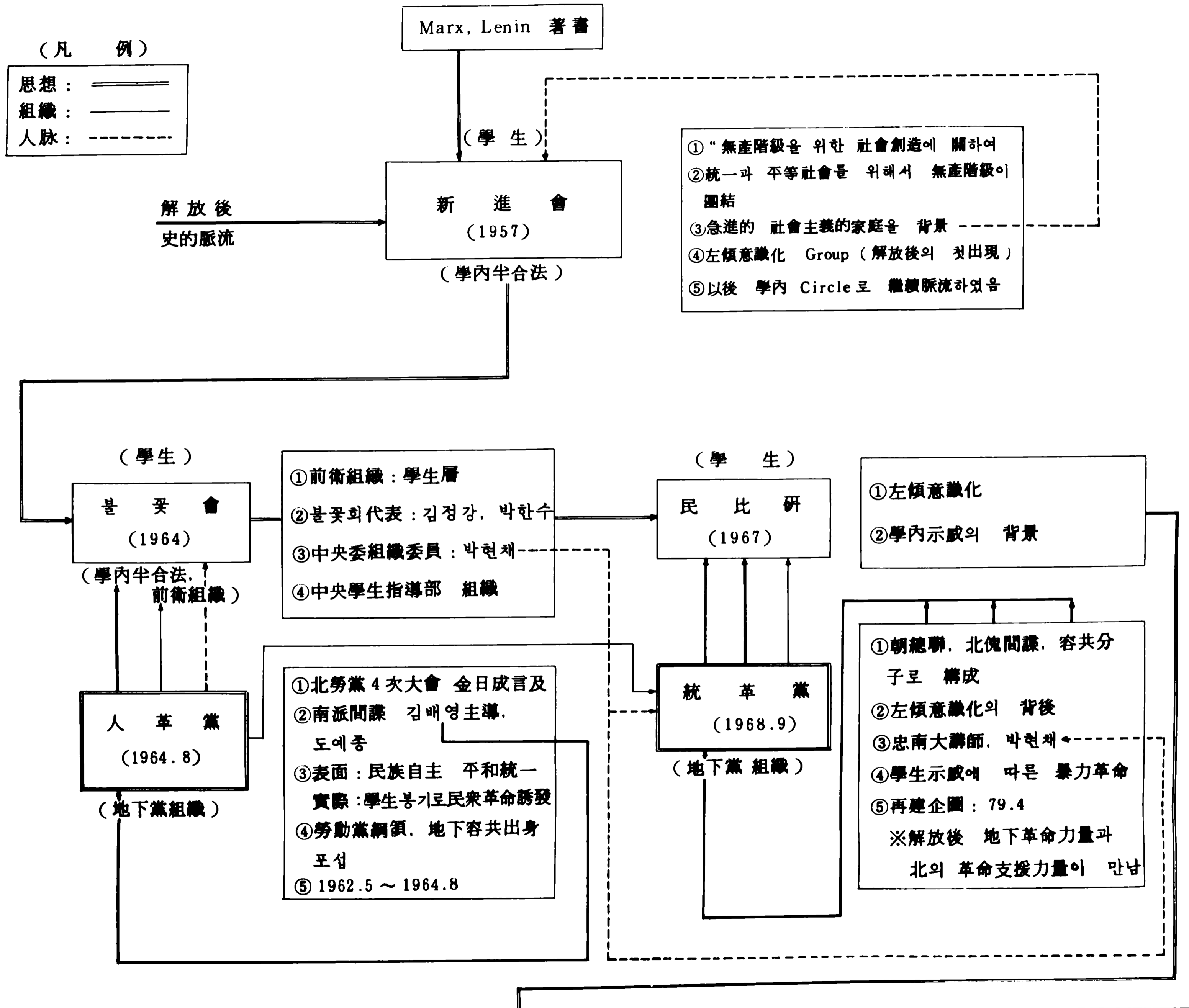

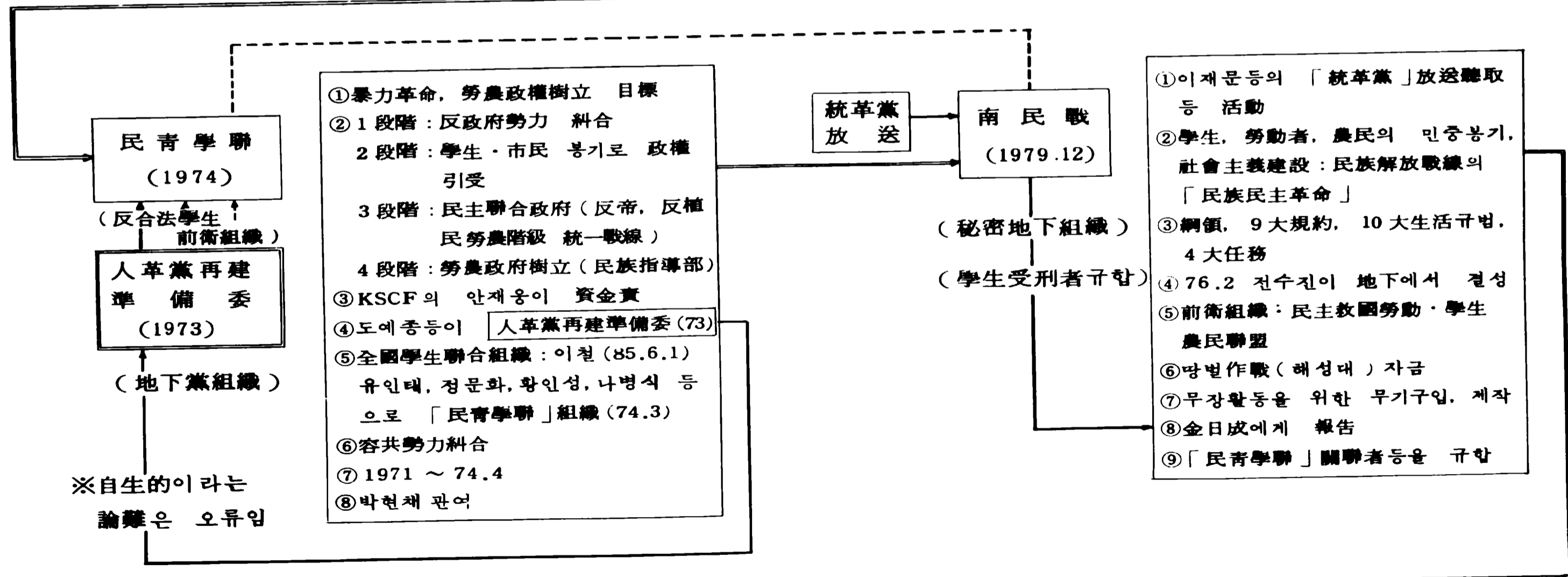
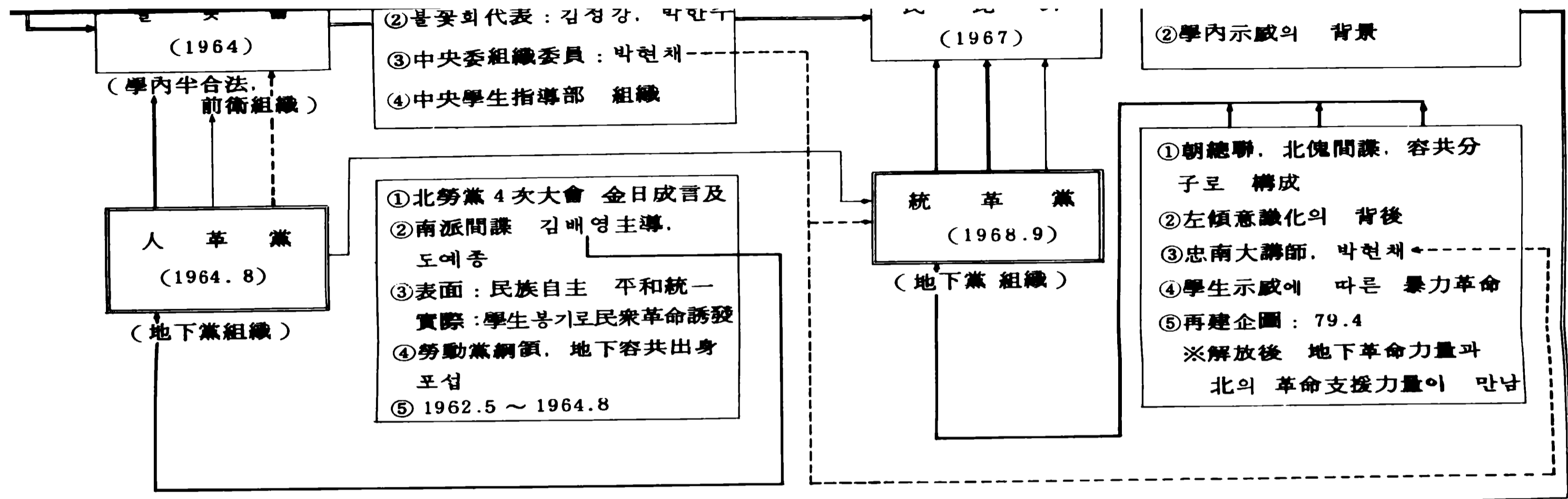

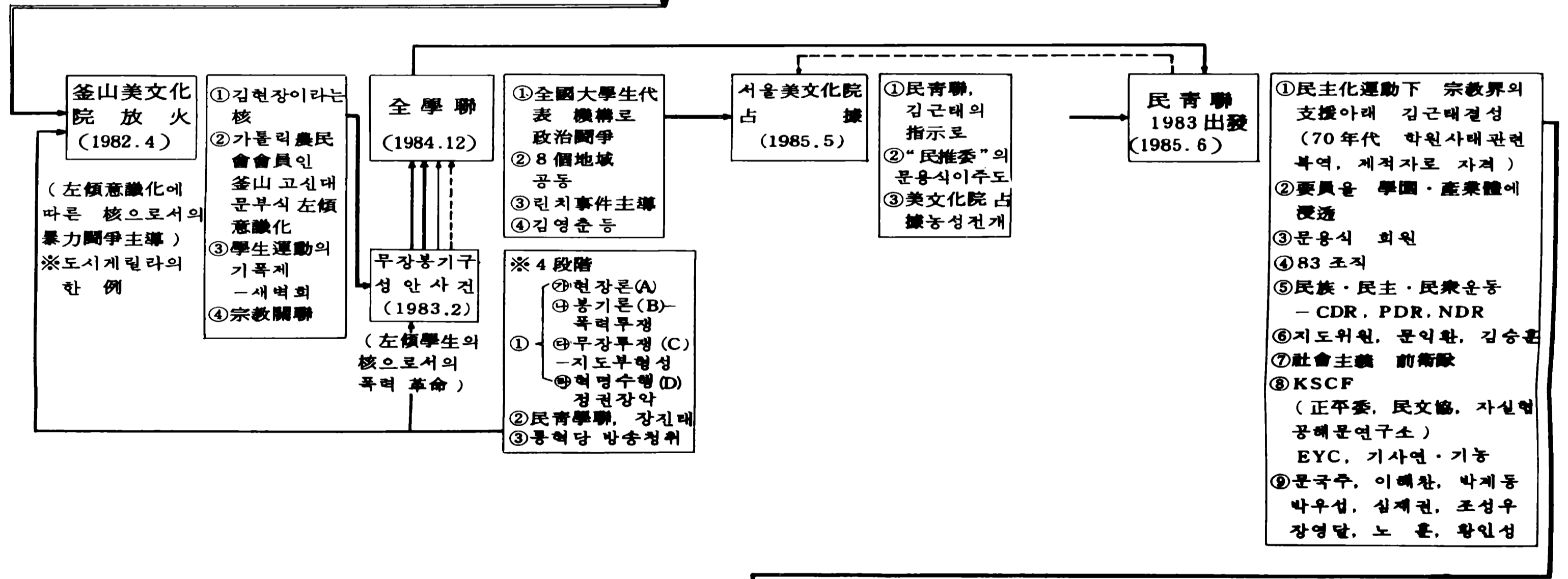
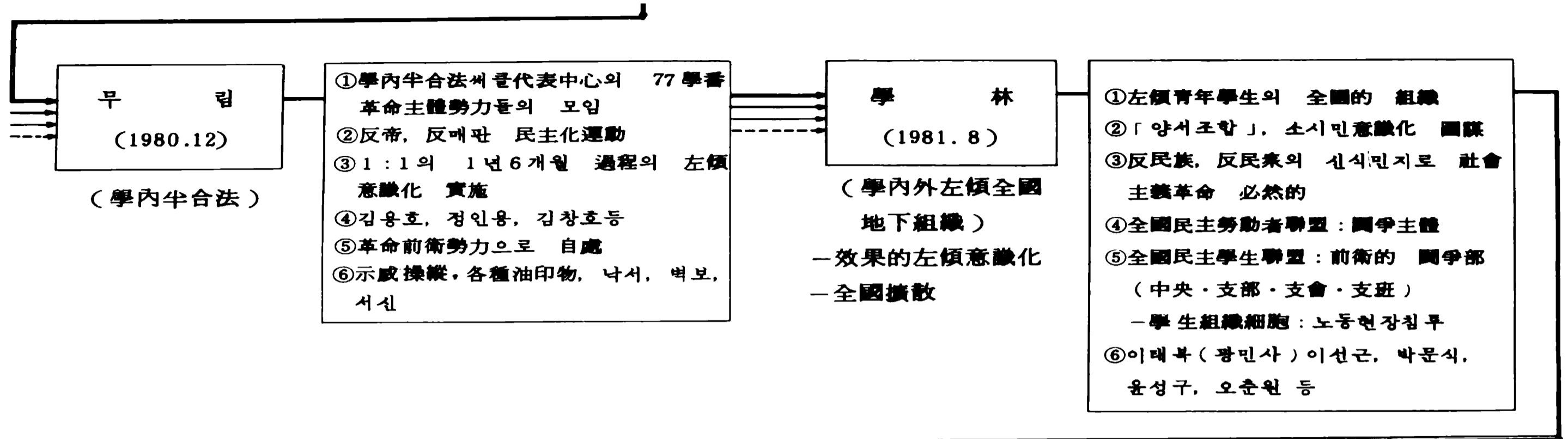

「三民鬪」組織

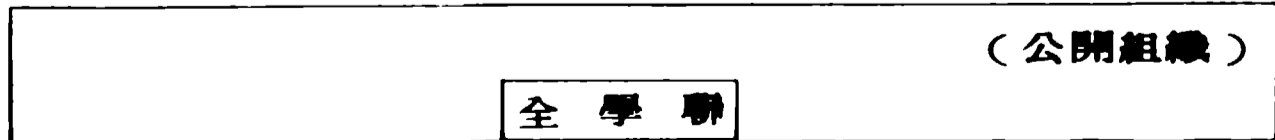



民族自主守護闘争委 (85.3)

※내한내지발(박승현) 84.10 (85.3)  
 1.2정당결(함운경) 1.2정당결(함운경)

민민戰放送 (85.10)

「民民間」組織

「自民間」組織

서노련 (85.8)  
 (노동분야)

① 김문수, 장기표 등

② 三民理念

③ 노동자신문

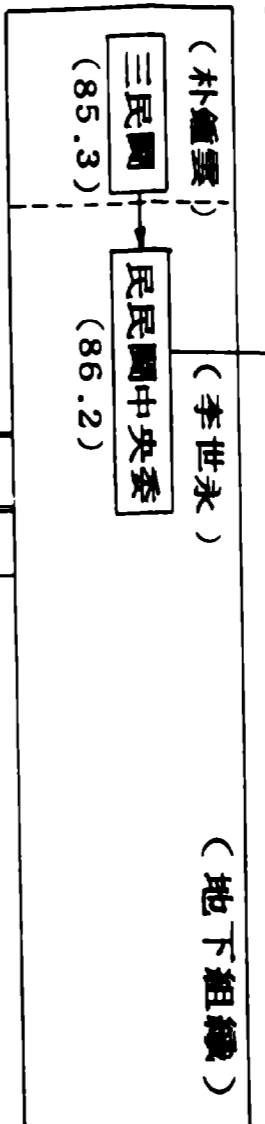
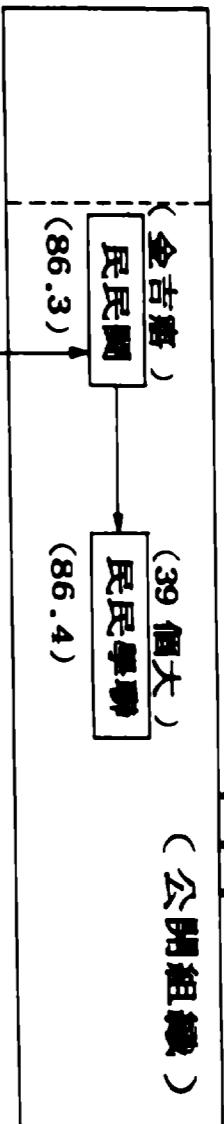

民民間學聯 (1987.3)

- ① 民族民主學生聯盟
- ② 民族民主解放闘争民衆聯合

戰術對立線

拘青學協 (1987.7.16)

統一戰線形成  
 < 自主, 民主, 統一 >  
 - NLPDR -  
 (選舉革命 - 民衆革命)

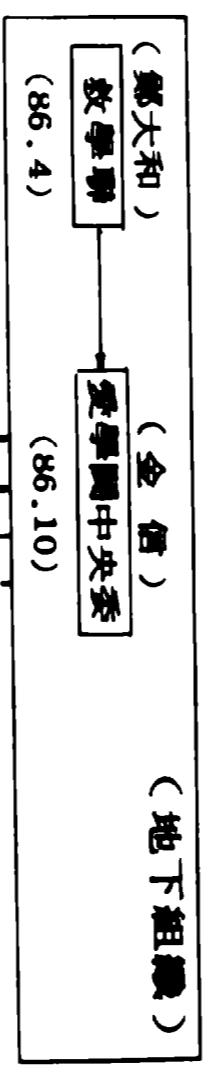
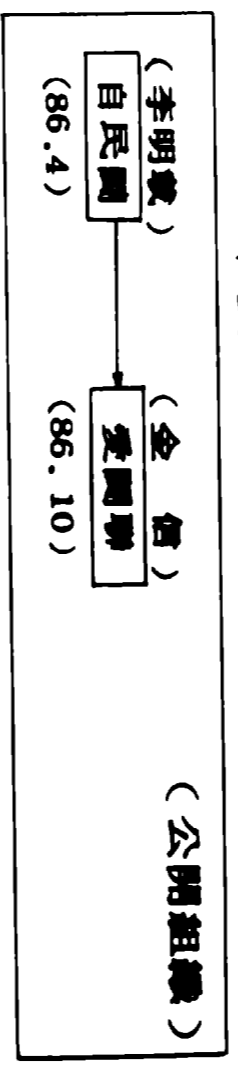
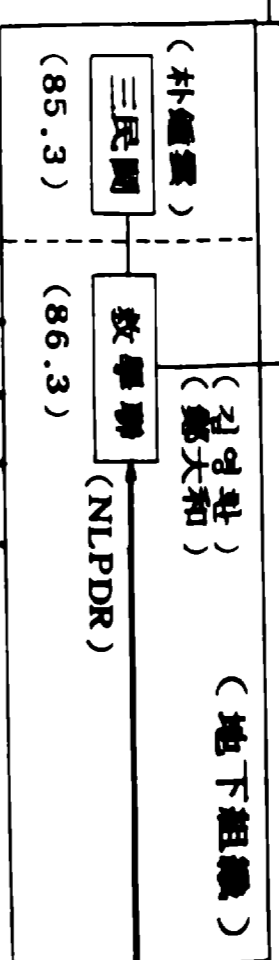
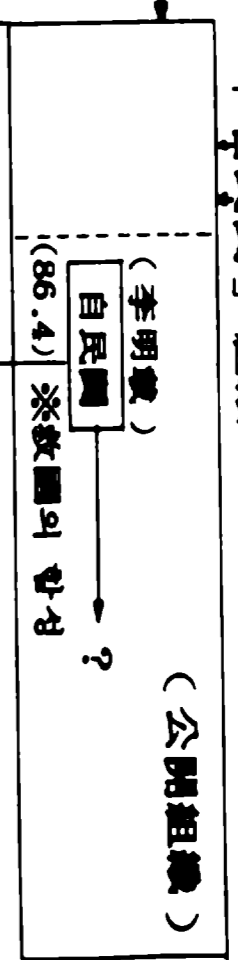

大協 (1987.5)

活推委 (1987.2)

全大協 (1987.8.18)

汎國民聯合 → 民憲國

### 3. 「民憲國」 및 「民統聯」 組織現況

### 3. 「民憲國」 및 「民統聯」 組織現況

#### 가. 民主憲法爭取 國民運動本部 (民憲國)

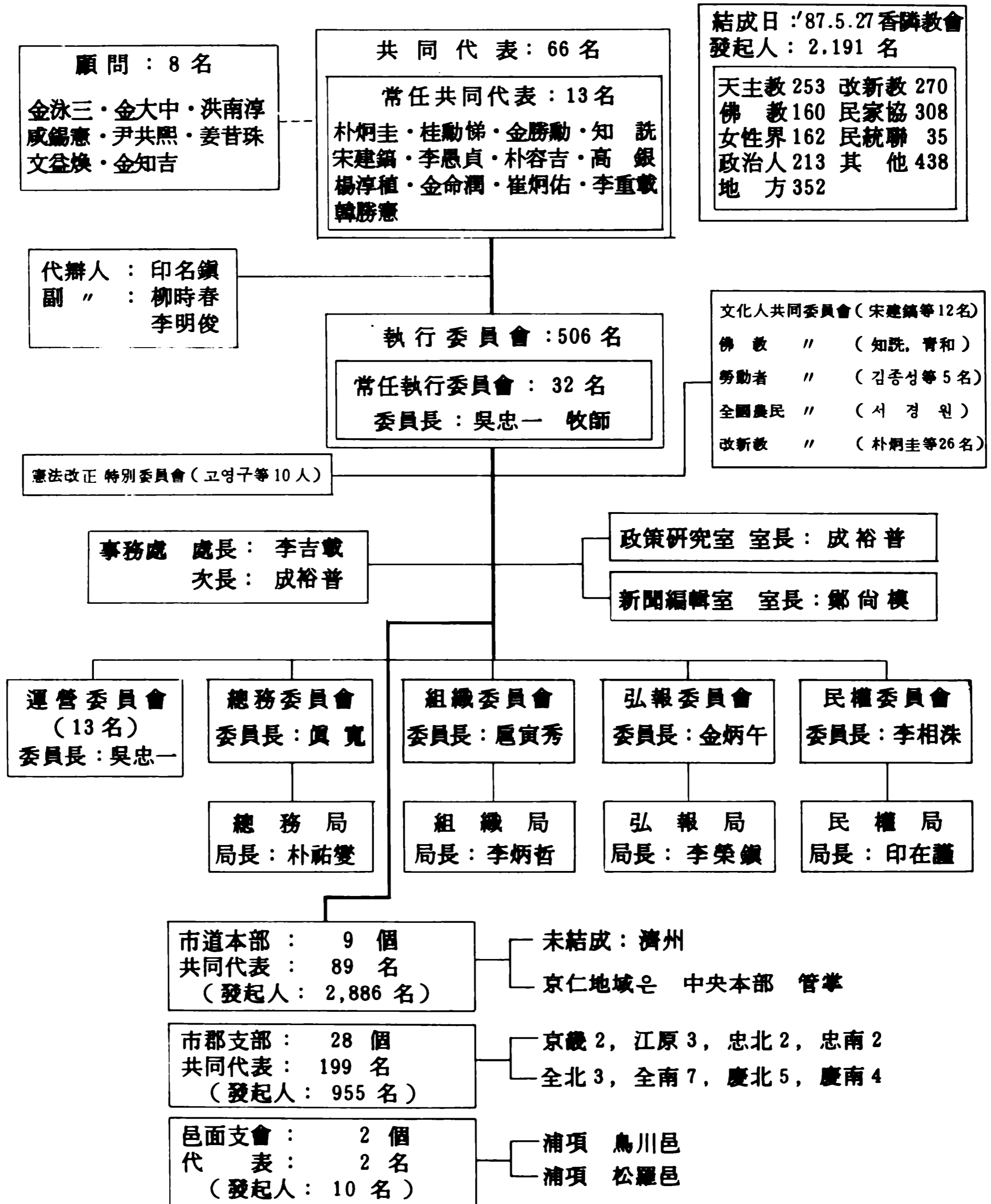

※ 民憲國은 團體加入이 아니고 個人加入임.

※ 李仁榮 (高大總學生會長, 全大協議長), 禹相虎 (延大, 全大協京仁地區議長), 李南周 (서울大)가 個人的으로 民憲國加入 (8.22 現在)

4. 民主統一民衆運動聯合(民統聯)

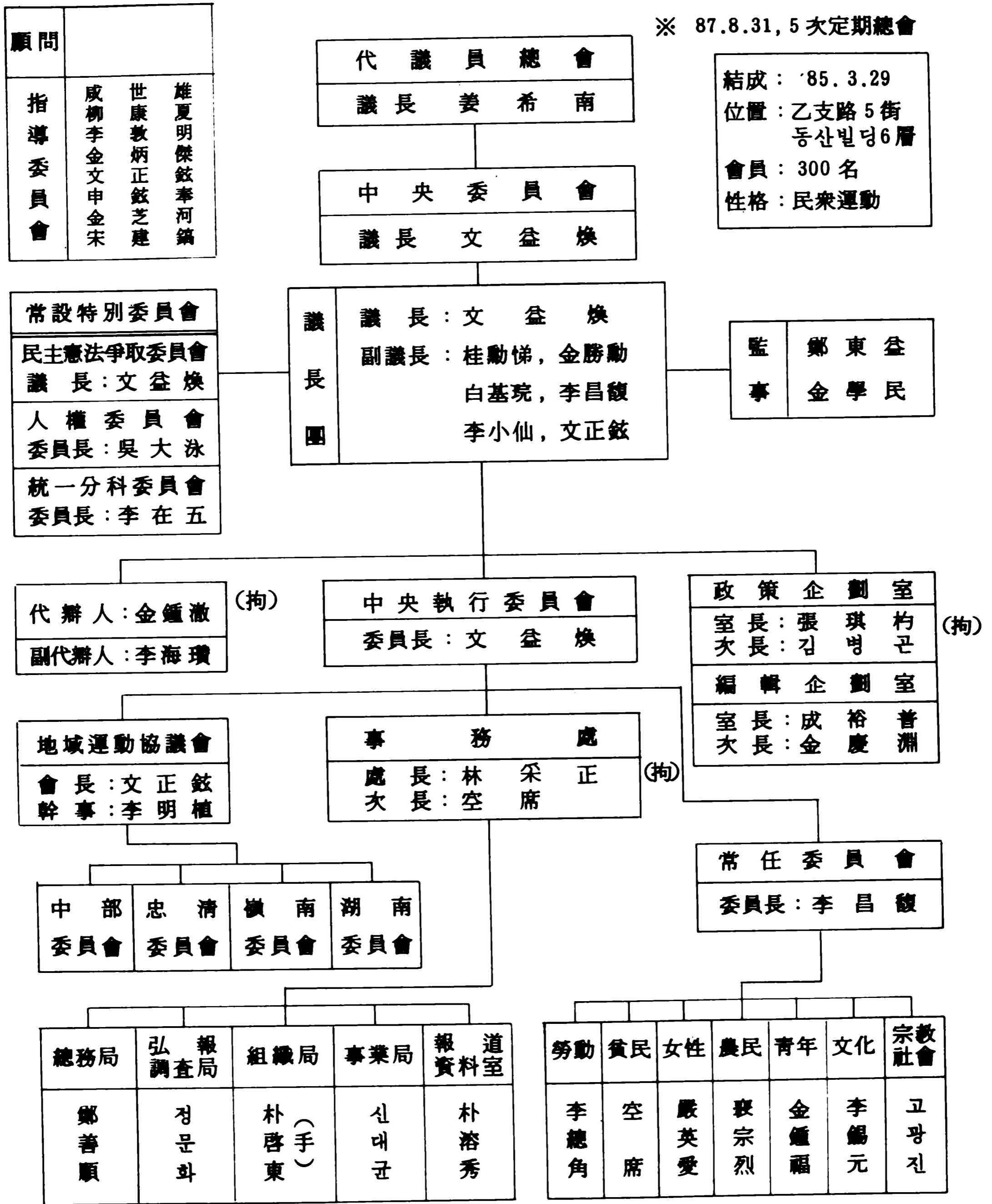

前事務處長: 李富榮 (拘)  
 前事務處長: 成裕普 (民憲國政策室長)  
 前事務次長: 朴祐燮 ( " 總務局長)

前總務局長: 張永達 (釋)  
 前社會局長: 趙春九 (拘)  
 前人權委員長: 郭泰榮 (手)



(1) 「民青聯」出身 「民統聯」核心分子 名單

	姓名	職 位	民青聯職位	備 考
1	張 琪 杓	政 策 企 劃 室 長	前 常 任 指 導 委 員 長	拘 束 中
2	李 海 瓊	副 代 辦 人	前 常 任 委 副 委 員 長	K T 系
3-1	張 永 達	前 總 務 局 長	前 副 議 長	釋 放
4	趙 春 九	前 社 會 局 長 서울 民 統 聯 副 議 長	前 指 導 會 員	拘 束 中
11	金 學 民	監 事	核 心 會 員	學 民 出 版 社 長
7	朴 祐 燮	前 事 務 次 長	現 副 議 長	民 意 國 總 務 局 長
8	李 明 植	地 域 運 動 協 議 會 幹 事	前 人 權 次 長	地 方 議 會 進 出 豫 定
10	金 鍾 福	青 年 分 科 委 員 長	現 事 務 局 長	釋 放
12	洪 性 燁	前 弘 報 局 幹 事	前 財 務 部 長	穩 健
9	安 熙 大	前 서울 民 統 聯 社 會 局 長	前 執 行 局 長	手 配 中
6	李 明 俊	前 事 務 次 長	前 副 議 長	民 意 國 副 代 辦 人
5	崔 敏 和	中 央 委 員 兼 代 議 員	前 副 議 長	釋 放
3-2	朴 啓 東	組 織 局 長	前 弘 報 部 長	手 配 中

※ 아라비아 數字는 영향력 順位임.

## (2) 「民統聯」 加盟團體 現況

( 1987.8.25 現在 )

團體 區分	民主統一民衆運動聯合 (民統聯)	民衆佛教運動聯合 (民佛聯)
目的	○民衆運動 發展 ○自主的 民族統一	○民衆佛教 傳播 ○民主主義 實現 ○自主 平和統一
結 成	1985. 3.29	1985. 5. 4
性 向	○民衆(勞動者·農民·都市貧民) 政府 樹立 ○民衆路線(運動) 戰略으로 學生· 勞動·農民·反外勢등 左傾性運動 展開 煽動 庇護	○民衆佛教傳播 빙자, 民統聯 路線과 같은 活動 展開
核心人物	○문익환           ○계훈제, 이창복 ○장기표           ○김승훈, 오대영 ○이부영           ○박계동, 이해찬 ○성유보, 장영달 ○박우섭, 임채정	○여익구(議 長) ○박진관(副議長) ○서동석(執行委員長)
會 員 數	300	50
會 紙	民主統一, 民衆의 소리	民 衆 法 堂
主要問題 動 向	○ '85.11.20 加盟 23 個團體 代表者 들이 「民主憲法爭取委員會」 結成 ○ '86.1.22 「軍事獨裁 물리치고 民主憲法 爭取하자」 스티카 20 萬枚 製作, 繁華街에 附着 企圖 ○ '86.3.5 記者會見時 303 人 名 夢로 「軍事獨裁 退陣促求와 民 主憲法 爭取를 위한 汎國民署名 運動 宣言」 發表 ○民國運脫退 記者會見時 左傾學生 運動을 民衆運의 科學的 成就方 法이라고 鼓舞 ○ 5.3 仁川騷擾事件時 “軍事獨裁打倒, “물아내자 양키놈” 등을 主張	○ '85.9.2 ~ 3 民主人士 釋放要求 籠城 ○ '86.1.17 獨裁政權 打倒를 煽動 하는 「1,300 萬 佛子여 깨어 일어나라」 題下 不穩油印物 配布 ○ '86.2.10 改憲鬭爭 煽動 ○ 5.3 仁川騷擾事件時 民統聯등과 連繫, 示威加擔 政府顛覆 企圖
備 考	極烈示威 主導, 政府顛覆 企圖	

團體 區分	仁川地域 社會運動 聯合 (仁 社 聯)	서울 勞動運動 聯合 (서 勞 聯)
目的	○民主化・民族自主統一 ○仁川地域 民主勞動運動의 發展	○地域勞動運動의 發展 ○勞動者 人間化社會建設
結 成	1984. 11. 19	1985. 8. 25
性 向	○仁川地域 問題圈團體와 連繫, 勞動・學生運動 展開 ○仁川地域의 對政府鬭爭 主導	○京仁地域 都產系 僞裝就業 解雇者 로 構成, 勞動者 解放運動, 産業 社會 混亂으로 政權顛覆의 前衛隊
核心人物	○이호웅 (議長) ○김정택 (副議長) ○이우재 (執行局長) ○홍성복 (編輯室長)	○민종덕 (委員長) ○이옥순 (副委員長) ○이봉우 (事務長)
會 員 數	70	100
會 紙	仁川의 소리	서勞聯 新聞
主要問題 動 向	○ '85.4.18 「4.19 學生革命 25周 年紀念大會」時 賣國訪美 反對示威 ○ '85.5.17 「光州民衆抗爭 5周年 追慕大會」時 現政權 打倒 示威 ○ '86.5.3 「仁川騷擾事件」時, 議長 이호웅, 執行局長 이우재 등이 示威煽動 및 積極 加擔	○會紙(1-14號)에 改憲, 勞動者 權益保障, 軍部獨裁 退陣 主張 ○ '85.10.5 仁勞聯, 基勞聯, 僞裝就 業 解雇者등과 連繫 「全國勞動者 民衆・民主・民族 統一憲法 爭取委」 를 組織 ○ '85.10.13 「民衆・民主・民族 統一憲法爭取 鬭爭으로 軍部獨裁 政權의 全面的 彈壓에 맞설 것 을 決議한다」 題下 聲明書 製 作 配布
備 考		※ '87.8.25付 除名

團體 區分	仁川地域 基督勞動者 聯盟 (仁 勞 聯)	天主教 社會運動 協議會 (天 社 協)
目的	○勞動運動을 통해 現體制下 搾取· 抑壓당하는 民衆 解放 ○民衆에 의한 平等社會 建設	○教會刷新과 社會 福音化 ○天主教團體 및 個人的 社會運動 參與 連帶活動
結 成	1985. 11. 9	1984. 11. 24
性 向	○仁川·富平地域 勤勞者 煽動, 鬭爭的인 勞動運動 展開 ○對使用主·對政府 鬭爭, 勞動運動 煽動	○JOC·가農등 9個 問題團體會員 과 連繫, 勞動·農民·學園·拘束 者·外債問題 등에 관한 現實 批判 ○現政權 退陣 및 民主化 促求
核心人物	○이형곤(會長) ○이태형(事務長)	○제정구(議長) ○기 춘(幹事)
會 員 數	20	30
會 紙	鬭 爭 速 報	
主要問題 動 向	○ '85.12.2 創立紀念禮拜時, 勞動 三權 保障, 低賃金 解消, 勞動者 權益保障 促求 ○ '86.3 「鬭爭速報」 製作, 仁川 地域 勞動運動圈 團體에 配布 ○ '86.2.10 「勞動者權益 實現 鬭 爭委員會」 結成	○ '85.5.4 民言協등 14個團體 聯 合으로 「出版物에 대한 當局의 維新殘滯的 彈壓 糾彈」 聲明書 發表 ○ '85.6.29 JOC 등 9個團體 聯合 으로 「勞動現場의 民主化 運動 에 聲援하자」는 呼訴文 發表 ○ '85.7.30 學生 美文化院 占據 籠城 支持聲明 發表 ○學安法 反對鬭爭, 外債政權 糾彈 汎國民大會, 拷問搜查 및 容共造 作 沮止鬭爭委등에 共同參與 活 動 展開 ○ '86.4.10 「새술은 새부대에 담 자! 軍事獨裁 退陣促求 및 民 主憲法 爭取를 위한 汎國民運動 을 再次 擴散시키며」 聲明書 配布
備 考		

團體 區分	天主教 正義具現 司祭團	가톨릭 農民會 (가 농)
目的	○福音을 土臺로 政治·經濟·社會· 文化등 各分野에 正義社會 具現	○農村宜教活動 ○農民權益擁護 ○地域社會發展
結 成	1974. 9. 26	1964. 10. 1
性 向	○全國少壯層 神父들로 構成되어 解放神學을 背景으로 各種 集會 時 政治·經濟·言論·學園·人權· 勞動者·農民등 諸分野에 걸쳐 對政府 批判 聲明書 配布	○農民生存權 保障 ○農政是正 促求主張 名分下 農民 意識化 등으로 農民蜂起 誘導
核心人物	○김승훈 ○김병상 ○함세웅 ○문정현 ○오태순 ○유강하	○정호경 ○정성현 ○서경원 ○이병철 ○권종대 ○이상국
會 員 數	200	2,280
會 紙		農 民 의 소 리
主要問題 動 向	○ '82.6.14 政權退陣 促求 聲明書 配布 ○ '84.9.4 大統領 訪日, '85.4.22 訪美를 屈辱行次라고 非難 ○ '85.5.17 「光州事態는 正義를 지 키기 위한 民衆蜂起」로 當局의 謝過 要求 ○ '86.4.21 ~ 4.25 全州·光州司祭 團 一同, 改憲의 當爲性, KBS-TV 視聽料納付 拒否, 人權保障 등을 促求하는 聲明 發表 ○ '86.5.6 現政權의 正統性 否定, 民主化 遂行을 促求하는 聲明書 發表	○ '76.10 함평고구마 被害補償 要 求 大會등 每年 農民鬭爭 煽動 ○ '80.12.9 光州分會長등 會員 5 名이 光州美文化院에 放火 ○ '85.2.12 與黨候補에 投票하지 말자고 煽動 ○ '85.7 ~ 9月 全國 7個道에서 10餘회에 걸쳐 소물이 示威 ○每年 秋收感謝祭 및 農民大會를 개최하고, 農家負債蕩滅, 外國農畜 產物 輸入中止, 農協民主化 등을 主張하며 示威 劃策
備 考		

團體 區分	카톨릭學生總聯盟	民主言論運動協議會 (民言協)
目的	○司祭의 穩健指導路線 脫皮 ○民族福音化 運動 ○豫言者的 活動 展開	○民主·民族·民衆言論 具現 ○言論民主化 運動 ○解職 言論人 復職
結 成	1985. 5. 5	1984. 12. 19
性 向	○政治·經濟·社會 各分野에 構造的 矛盾 척결을 標榜, 急進的 方法으로 改革 主張	○民文協·自實協등 問題團體와 連繫, 政權退陣 促求 및 對政府鬭爭 展開
核心人物	○이 삼 로(初代會長) ○이 동 봉(會長, 建大經營 4) ○김 영 근(幹事, 外大 4) ○김 경 숙(副會長, 서울女大)	○송 건 호(議長) ○김 태 홍(事務局長) ○김 인 한(代表委員)
會 員 數	5,000	70
會 紙		말
主要問題 動 向	○ '85.5.27 EYC, KSCF 등 6個 團體聯合 『全學聯의 서울美文化院 占據 籠城鬭爭 積極支持』 內容의 聲明發表 ○ '85.6.14 『윤성민 國防部長官의 國會發言 糾彈』 聲明發表, 政權退陣促求 ○ '85.6.27 JOC 등 9個團體聯合, 『대우어패럴勞動者 連帶鬭爭支持』 聲明을 發表하고 同調籠城 ○ '85.10.6 『IMF, IBRD 서울總會』 反對聲明 發表 ○ '85.10.25 『現政權의 反民衆的 撤去政策 糾彈』 油印物 配布	○ '85.3.1 現政權 退陣促求 內容의 『3.1節 66周年을 맞이하여』 題下의 聲明書 發表 ○ '85.4.17 『KBS糾彈 및 視聽料 拒否運動 展開』 聲明書 發表 ○ '86.4.17 『言論·出版自由 彈壓하는 軍事政權 몰아내자』 는 聲明書 發表 ○ '86.4.23 『民主言論運動 彈壓하는 現政權은 물러가라』 는 聲明書 發表 ○ '86.5.13 『學生들의 徵集訓練拒否·反戰·反核問題를 容共·左傾이라는 用語로 罵倒말라』 는 聲明 發表
備 考	※ '87.8.25 付 除名	

團體 區分	民衆文化運動協議會 ( 民 文 協 )	自由實踐文人協議會 ( 自 實 協 )
目 的	○民衆主體 民族文化 建設 ○眞正한 文化的 民主化	○참다운 民族·民衆文學의 暢達 ○文人들의 作品活動 自由保障
結 成	1984. 4. 14	1974 . 10 . 18
性 向	○民統聯등 問題團體와 連繫, 現政 權 退陣促求등 對政府 誹謗活動 展開	○維新體制 抗拒 ○少壯派를 主軸으로 民統聯·民言 協·民文協 등과 連繫, 對政府 鬭爭活動 劃策
核心人物	○김종철(共同代表)○원동석(共同代表) ○황석영( " )○허병섭( " ) ○여익구( " )	○이호철(代表)○김정환(事務局長) ○김규동(顧問)○강태형(常住幹事) ○천승세( " )
會 員 數	300	400
會 紙	민 중 문 화	民 族 文 學
主要問題 動 向	○ '85.3.1 『3.1 절 66 주년을 맞이하 여』 제하 성명서에서 현정권 퇴 진촉구 ○ '85.4.13 각하방미 반대, 언론· 출판표현의 자유를 촉구하는 『85 문화선언』 발표 ○ '86.4.12~5.31 間을 「軍事獨裁 退 陣 싸움기간」으로 設定, 住宅街에 『軍事獨裁 물리치고 民主政府 樹立하자』題下 油印物 撒布 ○ '86.5.3 仁川騷擾事態時 民文協 사물놀이패를 動員, 示威雰圍氣 高潮 ○ '87.5.13 民文協·民言協·自實協등 4 個團體 名義로 『現時局에 대한 文化人的 立場』題下 時局宣言 發表	○ '79 카터 美大統領 訪韓 反對 ○ '85.1.30 과 3.6 「民族文學의 밤」 行事時 “暴力政權 물러가라” 는 등의 油印物 配布 ○ '85.10.5 民文協·民言協과 共同 으로 『文化彈壓白書』發刊 ○ '86.4.17 『우리의 立場』聲明書 에서 『光州虐殺 責任지고 軍事 政權 물러가라』고 主張
備 考		

團體 區分	韓國勞動者福祉協議會 (韓 勞 福)	民主化運動青年聯合 (民 青 聯)
目的	○ 勤勞者 權益保護를 위해 勞組結 成 支援	○ 大衆運動 發展을 위한 民衆參與 支援 ○ 社會運動의 求心體 形成
結 成	1984. 3. 10	1983. 9. 30
性 向	○ 京仁地域 都産系 解雇者로 構成 ○ 都産再起 劃策	○ 除籍 및 疏外青年 中心으로 結成 ○ 各種 不純集會 및 學園事態 背 後 操縱 ○ 政權退陣 促求등 對政府 誹謗活 動 展開
核心人物	○ 방 용 석 ○ 양 승 조 ○ 박 순 회 ○ 최 순 영	○ 김희택 (議 長) ○ 권형택 (副議長) ○ 박우섭 (副議長) ○ 김종복 (事務局長) ○ 김병곤 (副議長)
會 員 數	160	100
會 紙	民 主 勞 動	民 主 化 의 길
主要問題 動 向	○ '84.8.15 『勤勞者 文化잔치』行事 後 示威 劃策 ○ '84.10.12 國會에 勞動關係法 改正 促求하는 請願書 提出 ○ '84.10.17 『勞動法 改正 促求大 會』劃策 示威後 民正黨舍에 投石 ○ '85.3.10 『勤勞者의 날 紀念大 會』後 街頭示威 劃策 ○ '86.3.10 『勞動運動 彈壓 및 最 低 賃金爭取 大會』를 갖고 街 頭示威 劃策	○ '84.2 月부터 『民主化의 길』 油印物 不定期的으로 發刊 ○ '85.9.9 都産會館에서 「民主制 改 憲爭取 公開討論會」劃策(瓦解) ○ '85.9.7 前議長 김근태, 國保法 違反으로 拘束 ※ 手配者 17名中 9名 檢舉
備 考		



團體 區分	基 督 教 農 民 會 ( 基 農 )	基 督 教 勞 動 宣 教 協 議 會 ※傘下團體：都產
目 的	○農民의 經濟·社會·政治的 地位 向上 圖謀 ○民主·協同化로 正義社會 發展 寄與	○勞動者에 대한 福音 傳播 ○企業倫理 造成 및 正義具現
結 成	1982. 3	1976. 10. 1
性 向	○가農등과 連繫, 農家負債蕩減 促 求등 農政施策 是正促求 및 農 民意識化 煽動	○勞組業體에 浸透, 現實參與 煽動 ○無產階級이 支配하는 社會體制 建設
核心人物	○김 영 원 (會 長) ○하 연 호 (副會長) ○이 봉 구 ( " )	○이 근 복 ○안 광 수 ○정 진 동 ○김 정 택
會 員 數	200	1,000
會 紙		勞 動 消 息
主 要 問 題 動 向	○ '85.1.28 與黨候補者 得票 妨害 活動 謀議 ○ '85.4.22 『美 農畜產物 輸入開放 要求 糾彈大會』開催 劃策, 街頭 示威 ○ '85.7.9 『도마도 被害報償』을 要求하며 農民煽動, 街頭示威 ○ '85.9.9 康津장날을 利用 『外國 農畜產物 輸入反對』를 위한 街 頭示威	○ '86.3.9 仁川都產 主催 『住民祈 禱會』 및 『勞動節 紀念大會』開 催後 示威 ○ '86.3.10 영등포 都產에서 600 餘名 參席 『勞動節 紀念大會』를 開催하고 示威 ○ '86.4.29 清州都產 信者등 36 餘 名이 強制撤去에 반발 임광土建 事務室에 亂入, 器物破壞
備 考		※ '87.8.25 부 除名

團體 區分	釜山民主市民協議會 (釜民協)	忠南民主運動協議會 (忠南民協)
目的	○人間다운 삶 具現 ○地域 民主主義 實現	○民衆에 의한 民主的 民族統一 ○汎民衆的 民主化隊列에 同參, 民主化 先鋒
結成	1985. 5. 3	1985. 2. 13
性向	○中央鬭爭 이슈 地方 傳播 ○民衆運動 展開	○中央鬭爭이슈 地方 傳播 ○民衆運動 展開
核心人物	○송기인 (會長) ○최성목 (副會長) ○김희로 ( " ) ○김재규 (事務局長)	○김순호 (共同議長) ○원형수 ( " ) ○최교진 (副議長) ○강구철 (事務局長)
會員數	40	50
會紙	民主市民	
主要問題 動向	○ '85. 8. 19 『學安法』撤廢를 要求하며 示威 勳策 ○ 「釜馬民衆抗爭의 歷史的 意義」, 「民主憲法爭取」, 「필리핀 民主化의 길」 등을 主題로 每月 月例講演會 開催하고 改憲署名 (116名) ○ '86. 3. 23 新民黨 改憲署名 釜山 地區縣板式時 김재규 등 幹部陣의 街頭示威 加擔 (3名 拘束)	○ '85. 5. 10 『光州民衆抗爭 追慕祭』時 「民衆의 大抗爭이요 民族의 活火山」云云한 示威煽動內容의 油印物 配布 ○ '86. 4. 10 『軍部獨裁 終熄을 위해 우리모두 일어나자』 油印物 5萬枚製作, 新民黨 大田縣板式時 撒布 ○ '86. 4. 19 新民黨 大田縣板式時 會員, 學生등을 多數 動員, 示威煽動, 背後操縱 關聯者 강구철 · 유달상 등 3名 拘束
備考		

團體 區分	忠北民主運動協議會 (忠北民協)	全北民主化運動協議會 (全北民協)
目的	○民主主義 實現 ○民衆運動 發展 ○自主的 民族統一	○民主主義 實現 ○民主統一
結成	1985. 4.15	1984.10.11
性向	○中央鬭爭이슈 地方 傳播  ○民衆運動 展開	左 同
核心人物	○박용래 (議 長) ○정진동 (副 議 長) ○김재수 (事務局長) ○이승원 (總務部長)	○문규현 (議 長) ○선진영 ( " ) ○박종훈 (執行委員長) ○이광철 (常務委員長)
會員數	30	50
會 紙	民主忠北, 喊聲	全北의 소리, 民主의 喊聲
主要問題 動 向	○ '85. 7-9 現政權 退陣促求 內容의 「喊聲」, 「民主忠北」등 發刊 配布 ○ '85. 9. 9 民正黨 忠北第1地區 黨舍亂入 籠城 (4名 拘束) ○ '86. 3.27 『民主憲法爭取委』 結成大會 劃策 (瓦解) ○ '86. 4.27 新民黨 改憲推進委 忠北支部 結成式時 問題圖學生들 과 連繫示威 主導	○ '84.10.11 創立大會後 100餘名이 街頭 示威 ○ '85. 5.16 「光州虐殺 汎裡里市民 糾彈大會」 劃策 ○ '85. 5.18 『光州民衆抗爭 汎道民 紀念大會』 劃策 ○ '85. 5.21-23間 「光州虐殺 報告 大會」 開催 ○ '85.10.16 『維新獨裁 追放 紀念 汎道民 건기大會』 劃策 ○ '86. 4.28 全北 民主憲法爭取委 結成式後 示威 企圖
備 考		

團體 區分	全南社會運動協議會 (全社協)	民統聯서울支部
目的	○地域運動團體 連繫意識鼓吹 및 大衆運動 展開	○民主化와 民族統一 成就 ○人間生命의 尊嚴性 및 價値具現
結成	1984. 12. 8	1985. 3. 9
性向	○中央鬭爭이슈 地方傳播 ○民衆運動 展開	左 同
核心人物	○문병우 (議長) ○정광훈 ( " ) ○전계량 (前議長) ○김창중 (總務)	○백기완 (顧問) ○김승균 (議長) ○이재오 (副議長) ○홍순우 (事務局長)
會員數	30	100
會紙		서울의 소리, 運輸勞動新聞
主要問題 動向	○ 5.18 光州義舉 遺族會·負傷者會· EYC·가農·JOC 등 15 個團體 聯合協議體 構成 ○ '85. 6.14 記者會見을 통해 『윤성민 國防長官의 國會發言을 糾彈한다』題下 聲明書 發表 現政 權 退陣促求	○ '86. 3. 5 『軍部獨裁政權 退陣』 要求 籠城 ○現政權 退陣內容의 『서울의 소리』 등 不穩油印物 發刊 配布 ○ '86. 2.20 「박종만 追慕事業會」를 事務室內에 設置하고 『運輸勞動 新聞』發刊 配布, 버스·택시기사 들을 意識化 煽動
備考		

團體 區分	民 統 聯 江 原 支 部	民 統 聯 慶 北 支 部
目 的	○民主化와 民族統一 成就 ○人間的 生命尊嚴性 및 價値具現	○民主主義 實現 ○民主運動 發展 ○自主的 民族統一
結 成	1985. 2.26	1985. 1.31
性 向	○中央鬭爭이슈 地方傳播  ○民衆運動 展開	左 同
核 心 人 物	○안승길 (議長) ○황기면 (幹事) ○이진선 (事務局長) ○김기봉 (總務部長) ○최 윤 (常任委員長)	○박병기 (議長) ○이강철 (常任委員) ○유연창 (副議長) ○김병구 (事務局長) ○유강하 (副議長)
會 員 數	20	50
會 紙	民 主 江 原	慶北民衆의 소리
主 要 問 題 動 向	○ '86.2.6 『軍事獨裁 물리치고 民主憲法爭取하자』題下 스티카를 住宅街등에 配布·附着 ○ '86.3.10 改憲署名 用紙 1,000 餘枚 託送받아 改憲署名 ○ '86.4.30 『創立1周年 紀念大會』後 30 餘名이 改憲署名	○隨時로 市民講座·討論會등을 開催코 現實 批判 ○ '86.4.5 新民黨 改憲推進 大邱.慶北支部 結成大會時 『慶北民衆의 소리』등 油印物 7種 5,500 餘枚 撒布하고 『軍事獨裁打倒』란 플래카드를 들고 不純口號 提唱하며 示威 煽動 ○ '86.5.17 『光州民衆抗爭 繼承 民主化 實踐大會』開催, 現政權 打倒 등 10 個項의 決議文 採擇 ( 2名 即審 )
備 考		

團體 區分	民 統 聯 慶 南 支 部	京 畿 北 部 民 統 聯
目 的	○民主主義 實現 ○民主運動 發展 ○自主的 民族統一	左 同
結 成	1985. 2. 6	1987. 8. 29
性 向	○中央 鬭爭이슈 地方傳播  ○民衆運動 展開	左 同
核心人物	○이응석 (議長) 유경호 (幹事) ○심재덕 (副議長) 배설남 (幹事) ○김영식 (事務局長)	○장영달 (議長)○정의덕(指導委員,神父) ○윤인자(顧問)○박운수(指導委員,牧師) ○김호열(顧問)○원경선(指導委員) ○김종맹(指導委員, 牧師)
會 員 數	70	
會 紙		
主要問題  動 向	○光州虐殺 責任지고 軍部獨裁 退陣을 主張하는 『5月 光州民衆 抗爭 5週年에 즈음한 우리의 立場』등 붙은 油印物 17種 製作 配布 ○ '85.8.26 慶尙大에 鬭爭煽動資料 11種 送付 ○ '86.5.10 新民黨 改憲推進 慶南支部 結成大會時 박경중등이 慶南大·昌原大生 500餘名の 示威群衆에게 『反獨裁 國民行動指針』 油印物 撒布 및 플래카드 提供하여 示威를 背後操縱	
備 考		※ '87.8.29 新規加入

## 4. 分 野 別 問 題 團 體

#### 4. 分野別 問題團體

##### 가. 民主化運動 青年聯合 (民青聯)

'87.8.25 現在  
(會員 : 300 ~ 400 名)

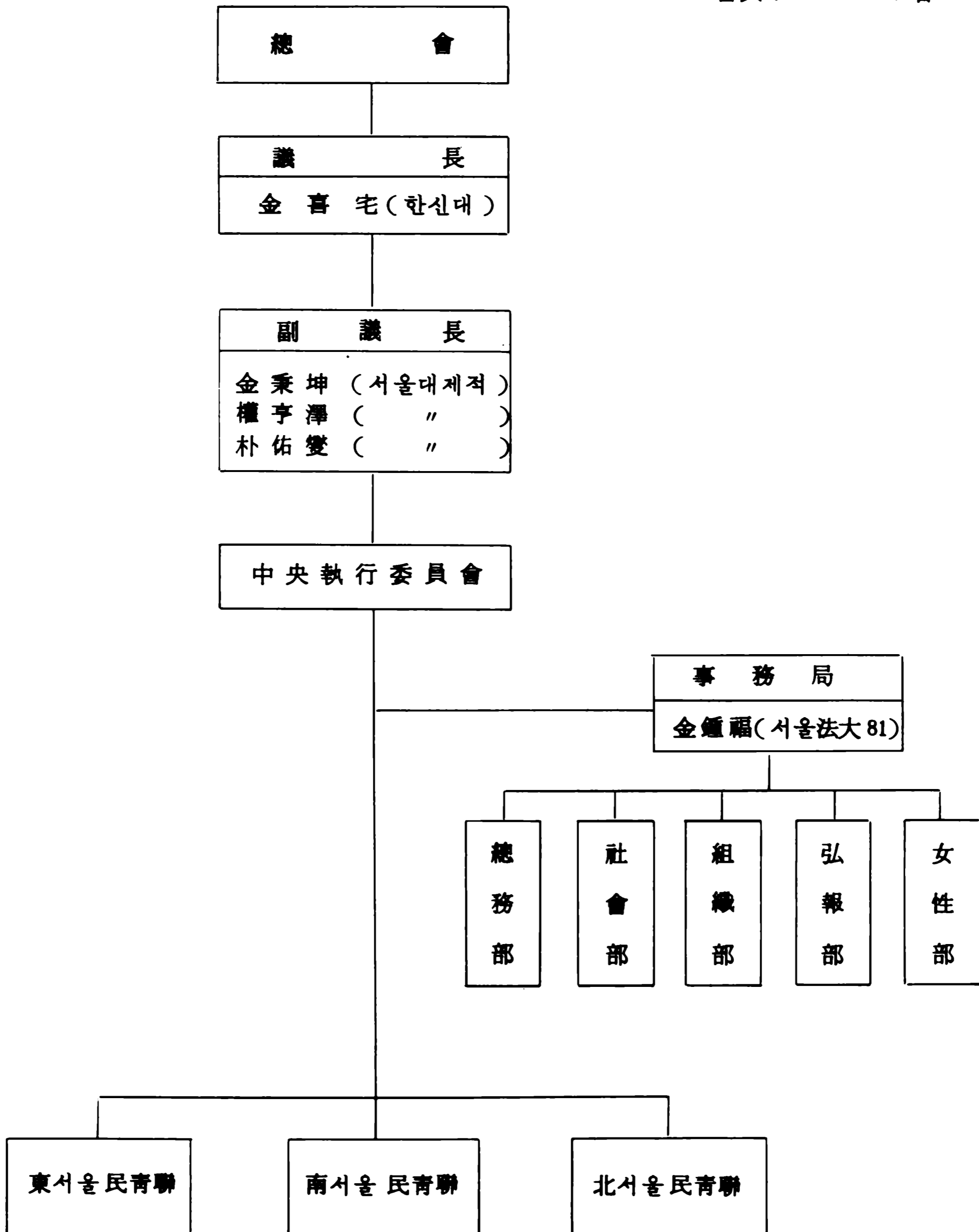

※ 事務局 : 서울 中區 雙林洞 34-5 陽地빌딩 602 호, TEL 269-2653



나. 基督教問題團體

團體名	代表者	主要人物
基督教勞動者總聯盟	柳 東 雨	李玉順, 韓明姬, 李英植(事務局長)
基督教農民會	金 英 源	河然鎭, 李鳳求, 尹在鎭, 崔鍾震, 李民宇(幹事)
基督教大韓監理會青年會 全國聯合會(監青)	金 容 均	權赫律, 徐浩碩
韓國基督教長老會青年會 全國聯合會(基青)	高 尙 豪	金南局, 丁海東, 金祥根, 金炯基 (協同總務), 金炯圭
예수교長老會青年會 全國聯合會(長青)	尹 光 起	朴炯大, 黃善業, 許春中, 변창배
永 登 浦 都 產	李 廷 學	李根福(總務), 申澈泳(幹事), 柳九英
牧 正 協	李 明 南 (충남당진읍교회)	張成龍, 元亨洙, 印名鎭, 李海學, 金根祥 金基福, 許秉燮, 金英國, 金正雄, 朴昌彬 崔承烈, 李相允, 權五成, 劉坦奎
韓 國 牧 民 宣 教 會	高 泳 根(副)	李海學, 林永千(조선대해직교수), 金東燁(예장목민교회목사)
젊은牧會者協議會	林 英 澤	林興起, 趙泳哲(부친교회), 劉坦圭 (한빛教會), 權五成(首都教會)
民衆教育研究所	許 秉 燮	文東煥(東月教會中心 빈민사목)
民衆宣教協議會	金 光 勳	權五成, 林興起, 許秉燮, 李海學
教 社 協	趙 南 基	李吉載, 林興起, 李明植, 柳東雨, 韓明姬 印名鎭, 扈寅秀, 金東完
韓國基督教都市貧民 宣教協議會	李相樂執事 (기장성남주민)	吳龍植牧師(總務)

團 體 名	代 表 者	主 要 人 物
基 長	俞 炳 燦	朴炯圭, 金祥根
仁 川 都 產	朴 一 成	金正澤, 李民宇
E Y C	朴 準 喆	金秀日, 徐浩碩, 許春中, 黃寅夏, 金喆基
K N C C	金 知 吉	吳忠一, 金觀錫, 趙承赫, 吳在植, 朴炯圭, 辛三錫
人 權 委 員 會	趙 容 述	金祥根, 金東完, 琴榮均, 金在烈
K S C F	吳 忠 一	黃寅成(總務), 趙永植(高等部幹事) 金錫鎮(大學生部幹事), 鄭明基, 李濟浩
韓國公害問題研究所	崔完澤牧師	研究室長 崔烈(民青會員), 鄭文和
韓國基督教社會問題 研 究 院	孫鶴圭(辭在中) 김용복(장신대)	朴炯圭(理事長), 成光鏞(總務部長) 沈相完(幹事), 金景南(研究員)外 5名
基長宣教教育院	朴 根 遠	陳連燮(教育擔當)
韓國基督教社會開發院	趙 承 赫	趙學述, 琴榮均, 朴鍾基, 李文永
KNCC 宣教訓練院	오 재 식	

(1) 韓國基督教 農民會 總聯合會

(略稱：基農)

結 成： 78.3  
 事務室： 基督教會館 707 室  
 會 員： 200 名

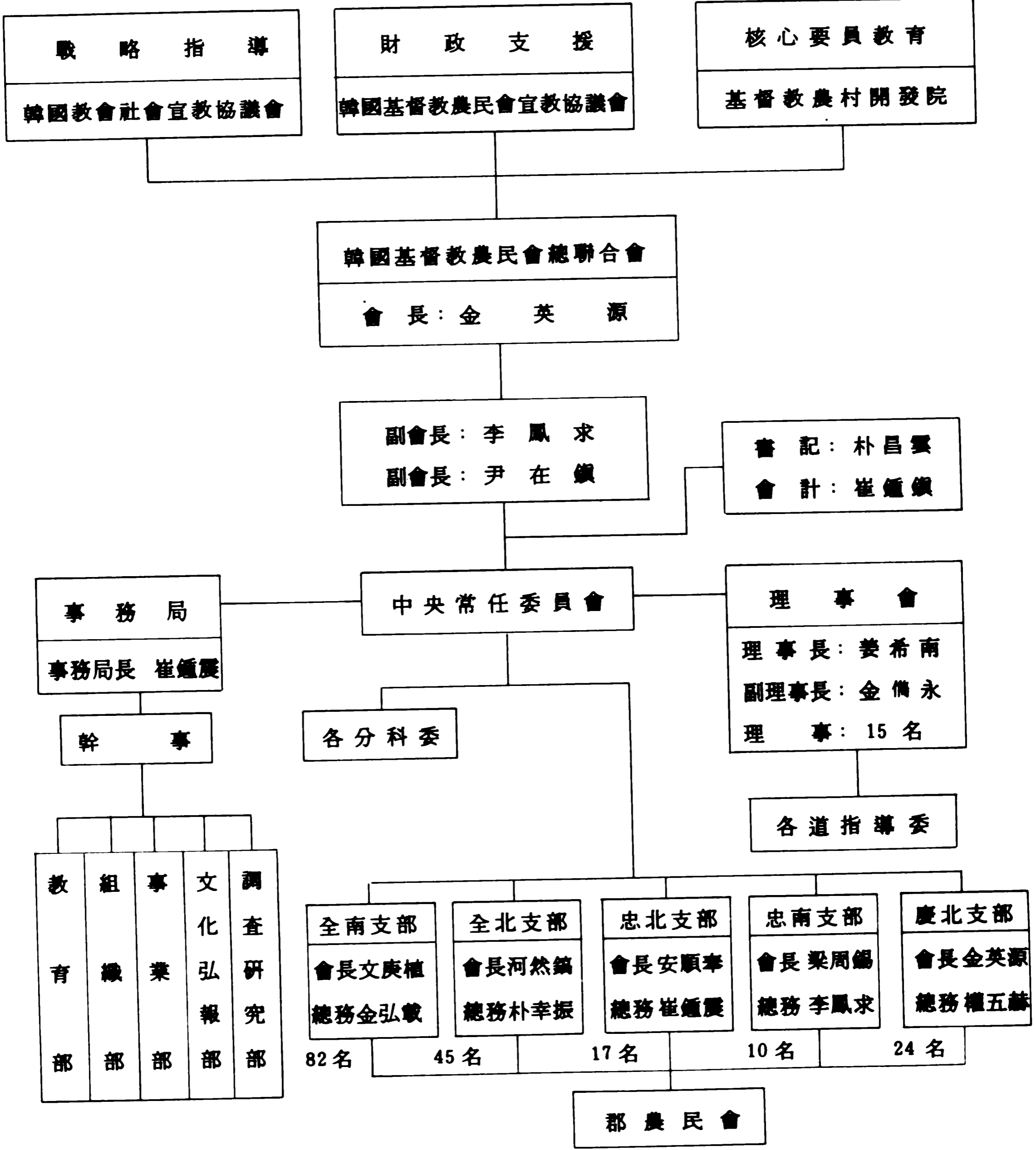

※ 理事名單 (15名) : 吳忠一 高敏永 金觀錫 金祥根 金成洙  
 金錫泰 朴炳圭 徐南同 趙容述 趙承赫  
 洪性宇 朴基俊 洪聖萬 全德永 金教正

(2) 教社協 및 都産

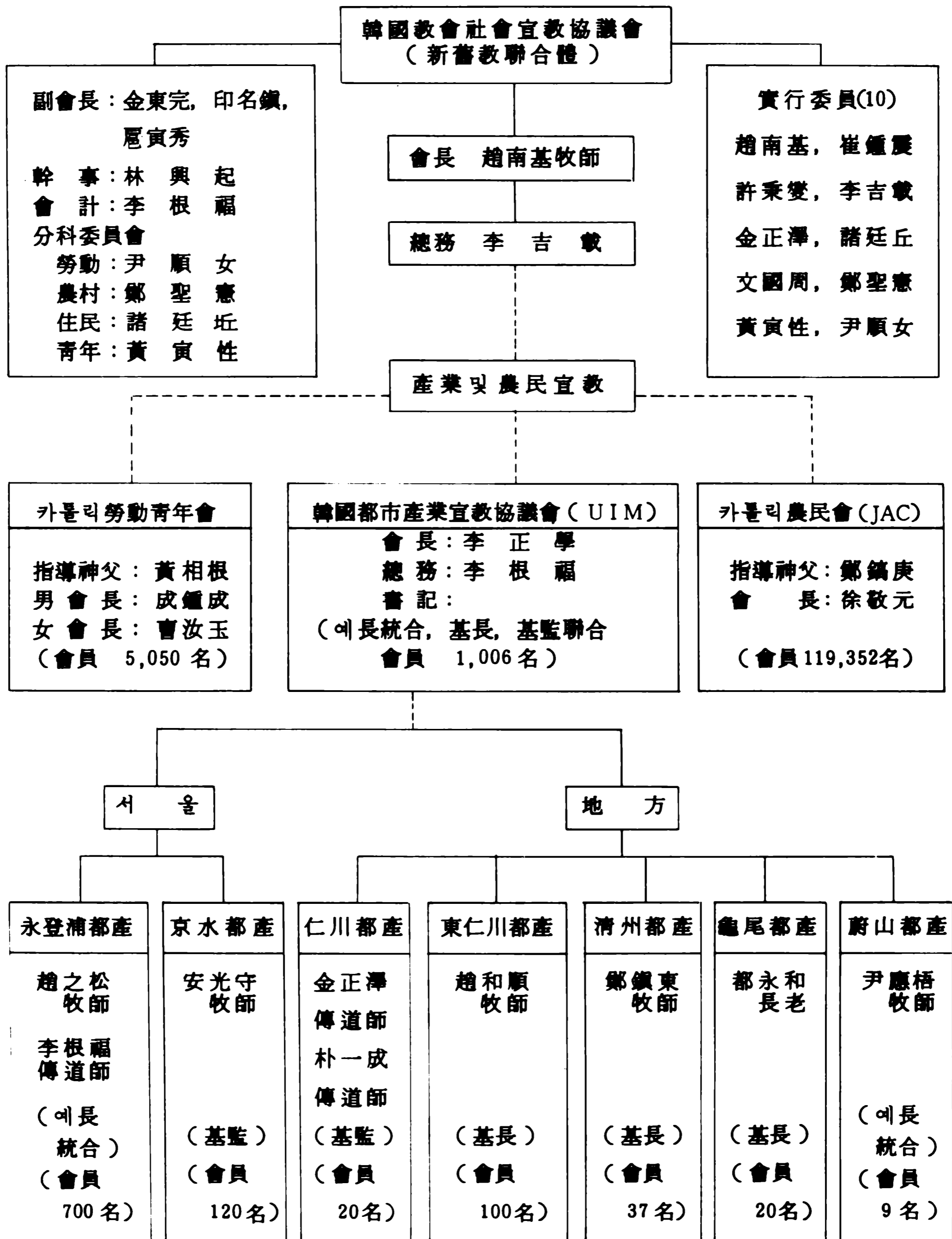

(3) 基督教全國牧會者正義平和實踐協議會 (略稱：牧正協)

結成：84. 8. 20  
事務室：없음  
會員：100餘名

議長：李明男 牧師  
總務：許秉燮 "  
書記：金英國 "  
會計：金正雄 "

共同代表兼 運營委員 (8名)

- 金東完 (基監兄弟教會)
- 朴昌彬 (예長統合社會部幹事)
- 張成龍 (基長江東教會)
- 金根祥 (聖公會永登浦나리聖堂)
- 金基福 (예長統合 望遠教會)
- 元亨洙 (基監江景第一教會)
- 許秉燮 (民衆神學教育研究所長)
- 崔承烈 (基聖原州中央教會)

主要會員

- 權皓景 (NCC人權委事務局長)
- 洪成賢 (예長統合舞鶴教會)
- 李海學 (基長城南住民教會)
- 權寧大 (基長江原春東教會)
- 鄭昌秀 (基長 扶餘太陽教會)
- 申昌洙 (예長統合 慶州第3教會)
- 姜信錫 (基長 光州武珍教會)
- 柳冀文 (基長 康津邑教會)
- 李善柱 (基長溫陽教會)
- 金東益 (예長統合 새문안教會)
- 裴泰德 (基長黑石洞教會)
- 金昌慶 (基長永同第一教會)
- 洪守和 (基長 大邱東園教會)
- 李明南 (예長統合 唐津教會)
- 金京燮 (基長 全州聖光教會)
- 金鉉三 (基長 木浦竹洞教會)

(4) NCC (韓國基督教教會協議會)  
(NATIONAL COUNCIL OF CHURCHES IN KOREA)

設立：1946. 10. 6  
事務室：基督教會館 706 號  
教勢：2,455,244 名

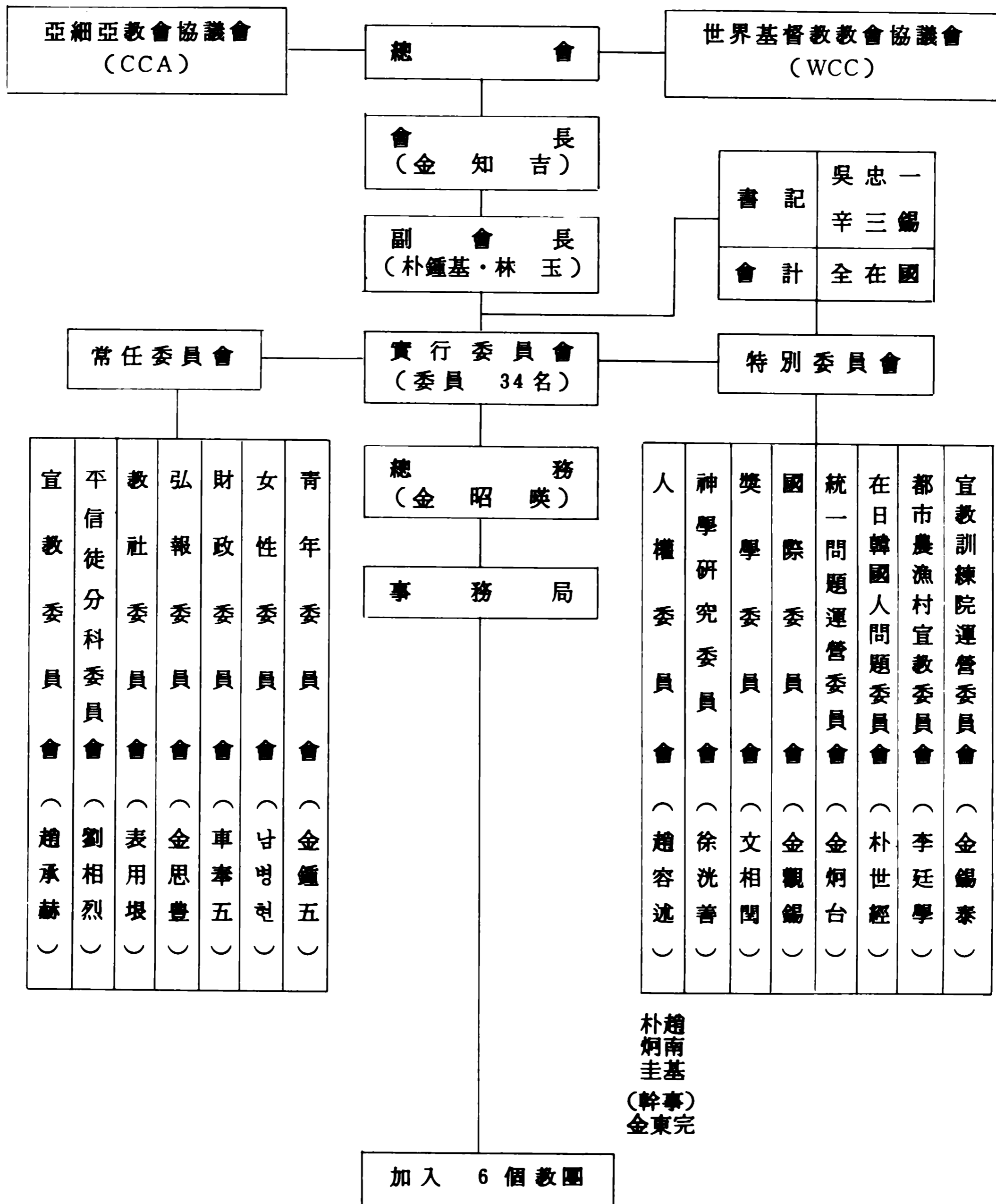

(5) EYC (韓國基督青年協議會)

(ECUMENICAL YOUTH  
COUNCIL IN KOREA)

結 成：76. 1. 29  
事務室：基督教會館  
707 號  
會 員：3,000 名

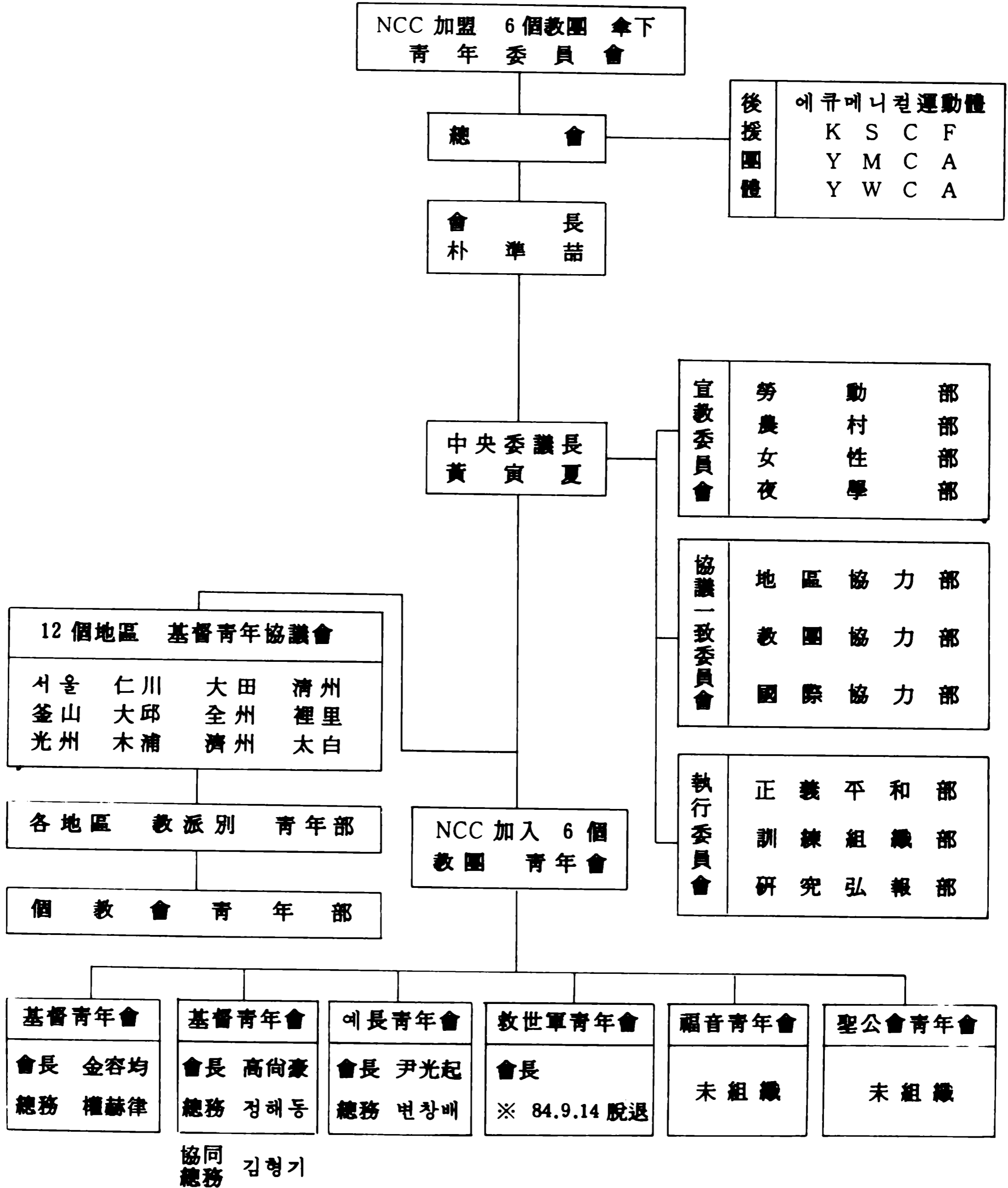

(6) 基督學生總聯盟 (KSCF)  
(KOREA STUDENT, CHRISTIAN  
FEDERATION)

結成：48. 4. 25  
住所：서울 鍾路區 蓮池洞  
基督教會館 708 號  
會員：1,000 名

理事會

總務	黃寅成
書記	鄭明基
會計	金祥根

監事  
李世中

理事長：吳忠一（福音教團總務）

副理事長：徐洸善（梨大教授）

實行理事：徐洸善 趙世煥  
                  ( 5 名 ) 姜文奎 琴榮均  
                                李文永

理事：李在禎 梁雨成  
                  ( 14 名 ) 李稷衡 車善角  
                                孔德貴 金燦國  
                                韓完相 李効再  
                                玄英學 孫秉善  
                                趙要漢 李鴻鍾  
                                金昭暎 趙承赫

學生會總會

會長：李濟浩（西江大經.4）

副會長：

“ :

理事

總務	
監事	

常任委員會

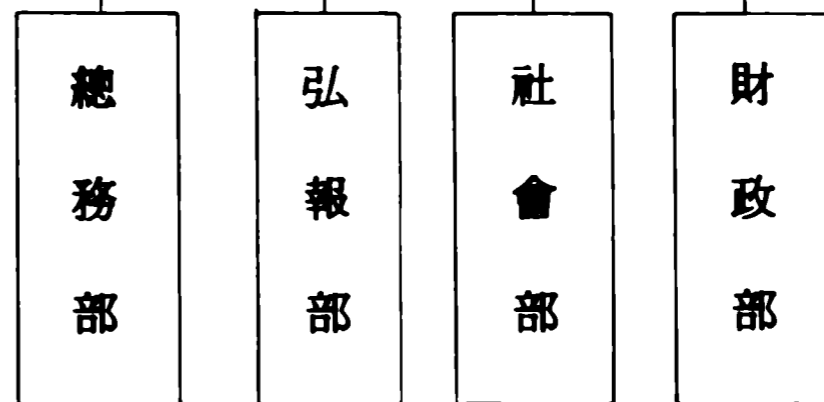



다. 가톨릭問題團體

團 體 名	代 表 者	主 要 人 物
가톨릭勞動青年會 ( J O C )	金 鍾 成 許 淑 英	指導神父 黃相根, 용동진, 金鉉培, 成鍾瑞
가톨릭農民會	徐 敬 元	鄭鎭庚 副會長：權鍾大, 事務局長：鄭聖憲 組織部長：李炳哲
正義具現司祭團	金 勝 勳 咸 世 雄	宋 貞, 金煥式, 李應碩 文正鉉, 楊弘, 柳康夏, 宋基寅, 朴炳琪
全 國 正 平 委	李 敦 明	文國周(幹事) 金秉相, 黃仁喆, 崔在善, 黃仁喆, 諸廷坵 柳鉉錫
天主教社會運動協議會	諸 廷 坵	奇椿, 尹順女, 李明俊, 金知鉉
平 協		李泰昊, 金東龍, 韓康熙
明洞聖堂青年團體聯合會	奇 椿	나도근, 김광훈, 이도준, 김영애
가톨릭勞動司牧研究所	咸 世 雄	所長：尹順汝, 幹事：李泰熙 南映根, 鄭仁淑
가톨릭文化運動協議會	김수창(神父)	황인철, 김말룡, 나도근, 김광훈 서광석, 이대훈

(1) 韓國가톨릭勞動青年會 (JOC)  
 (英: YOUNG CHRISTIAN WORKERS)  
 (佛: JEUNESSE OUVRIERE CHRETIENNE)

男會長: 金 鍾 成  
 女會長: 許 淑 英

結成: 58.11.16

住所: 銅雀區 鷺梁津洞 148-53  
 829-2483

會員: 5,000 名

擔當主教: 朴 正 一  
 指導神父: 黃 相 根

全國平議會 (總會)  
 常任委員會  
 (全國男女會長)  
 執行委員會

支援 및 後援團體

國際가톨릭勞動青年會

天主教中央協議會  
 司牧主教委員會

韓國教會社會宣教會  
 協議會

教區聯合會 (13 個)

서울大教區

光州大教區

大邱大教區

聯合會別	서울南部會	서울北部	水原教區	仁川教區	原州教區	春川教區	大田教區	全州教區	光州教區	大邱教區	安東教區	釜山教區	馬山教區	
指導神父	金成鉉	朱秀仁	李文允	朴寅旭	安承榮	禹永民	金基龍	高曠	金成九	蔡英熙	李相福	趙玉鎮	李崔亨	
聯合會長	鍾培瑞	金郁傑	李允培	朴寅秀	咸榮泰	禹永民	曹禹鉉	金曠星	許正九	姜英熙	李相福	朴玉鎮	崔亨奎	

(2) 韓國 가톨릭 農民 會 ( J A C )  
 ( 英 : CATHOLIC FARMER'S MOVEMENT )  
 ( 佛 : JEUNESSE AGRICULTEUR CHR'ETIENNE )

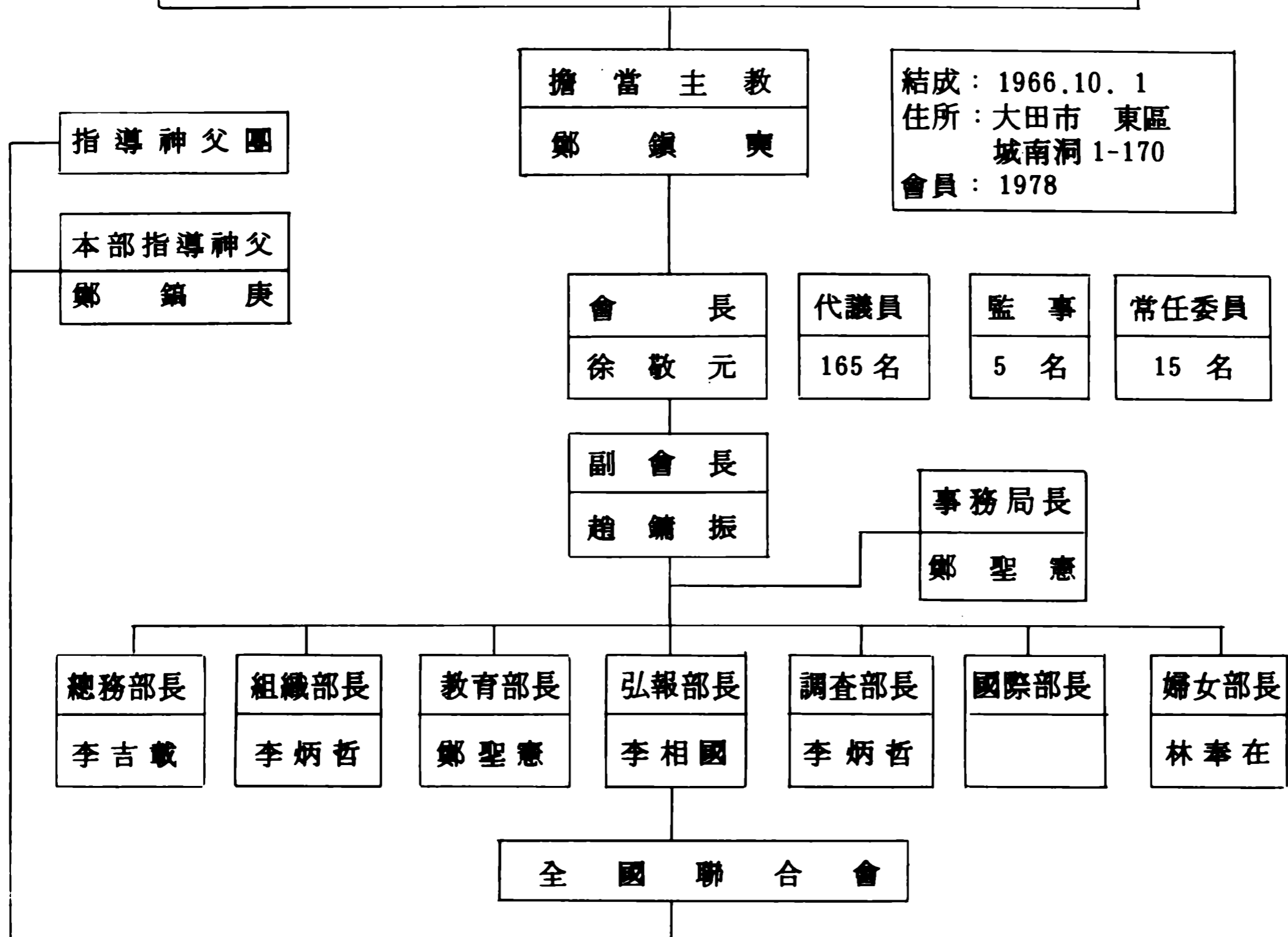

聯合會 區分	計	京畿	原州	春川	忠北	忠南	全北	全南	安東	大邱	慶南
指導 神父	10	趙元圭	申鉉奉	李泰赫	朴容秀	李鍾麟	朴炳俊	李鍾熙	柳康夏	許淵九	林常業
聯合 會長	10	李建雨	金益浩	兪炳權	朴己植	韓相烈	許完峰	崔成浩	裴龍鎮	李丁榮	李道烈
副會長	10	金鍾鎬	鄭鉉壽	尹壽福	金相德	李良善	金斗錫	李義澤	柳渭馨	金伍默	姜麟秀
總務	10	柳永勳	李震善	兪南善	吳相根	李載晚	蘇永鎬	牟榮周	權鍾大	鄭載敬	金浩圭
監事	21	2	3		7	2		1	2	2	2
協議會	22	1	1	1	3	2	4	5		1	4
分會	206	7	23	14	32	30	22	34	9	7	28
會員數	1,942	69	188	171	168	226	330	320	144	104	222

※ 서울, 釜山, 濟州, 仁川은 未組織

(3)

天主教正義具現全國司祭團

韓國天主教中央協議會  
(主教會議)未承認團體

- 結成：74.7.6
- 住所：서울 東大門區 面牧洞  
面牧聖堂內：現代司牧  
研究會
- 會員：130餘名

後援團體

正義平和委員會

代表

金勝勳  
(弘濟聖堂)  
咸世雄  
(九宜聖堂)

總務 宋眞神父

全國會議  
(130名)

幹事：李明俊

教區別	서울大教區	仁川教區	水原教區	原州教區	春川教區	清州教區	大田教區	大邱大教區	安東教區	光州大教區	全州教區	釜山教區	馬山教區	濟州教區
會員	18	9	5	11	6	12	14	6	8	12	13	7	7	2

(4) 天主教正義平和委員會

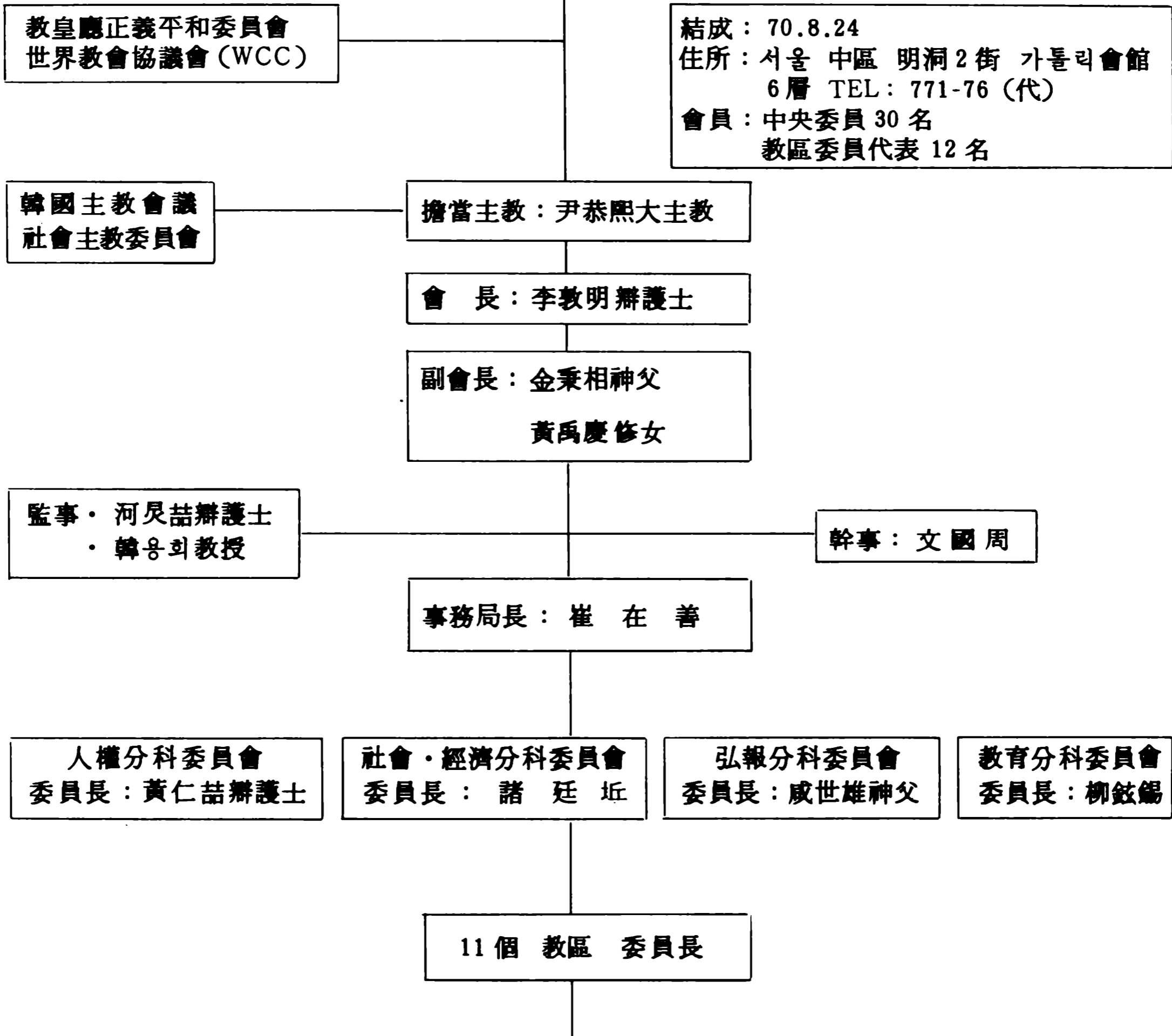

教區	서울	仁川	水原	春川	原州	清州	大田	全州	光州	安東	馬山	濟州
委員長	崔 鏞 錄	黃 相 根	李 廷 雲	吳 世 哲	安 承 吉	李 漢 求	李 啓 昌	劉 章 勳	魯 琬 錫	吳 盛 栢	劉 英 奉	許 勝 熙

- ※ 總會는 中央委員 30名, 教區委員 代表 12名, 計 42名으로 構成
- ※ 中央委員 30名中 理事陣 12名 選出
- ※ 大邱, 釜山은 正平委 未構成
- ※ 委員任期는 2年, 定期總會 每年 2月中 開催

(5)

가톨릭노동司牧全國協議會

理事長
威世雄神父

結成：84.3.19
住所：獎忠洞1街 37-3 芬道會館
TEL：269-2302
會員：30名

所長
尹順汝(尹수산나) - 前JOC女會長 - 教社協勞動分科委員長 및 實行委員

幹事
李泰熙(前 콘트롤 데이타勞組組合長)

理事
<ul style="list-style-type: none"> <li>• 金勝勳神父(弘濟聖堂)</li> <li>• 金澤岩神父(龍山 聖堂)</li> <li>• 楊 弘神父(禾谷本洞聖堂)</li> <li>• 金秉相神父(仁川教區總代理)</li> <li>• 羅馬振神父(메리놀外邦傳教會)</li> <li>• 李昌馥 (前JOC會長)</li> <li>• 南嘆根 (前JOC會長)</li> <li>• 鄭仁淑 (前JOC女會長)</li> <li>• 崔基植神父(原州教區)</li> </ul>

任員
<ul style="list-style-type: none"> <li>• 콘트롤데이타</li> <li>• 東一紡織</li> <li>• 元豐毛紡</li> <li>• 南榮나일론</li> <li>• 泰昌메리야쓰</li> <li>• 清溪被服</li> </ul> 등 16個勞組幹部

라. 佛教界 問題團體

團體名	代表者	主要人物
民主爭取佛教 共同對策委	崔知誥 韓明盡	佛教 7 個 團體聯合
佛教淨土具現 全國僧伽會	李青和	朴眞寬(87.7.8釋放), 陳性然(86.12.3, 懲 1年 執猶 2年), 崔知誥(87.7.8釋放)
中央僧伽大學	吉青和	※ 僧伽大學: 강석주(學長), 유도현(總 務處長), 한명진(개운사주지, 財政局 長), 임송산(教務處長), 김원혜(學 生局長), 임원중(教會局長)
民族佛教研究所	李性門 (87.7.8手配解除)	정동명(業務局長), 전일곤(業務次長) 이희선(編輯局長), 장은희(業務擔當)  ※ 月間「法會」編輯委員: 고은(顧問), 관조, 김동현, 김성동, 김재영, 이도수, 송찬 우, 신정림, 오성일, 윤구병, 함재숙, 현응, 회암(以上 委員)
東大釋林會		
民衆佛教 運動聯合	高光振	呂益九(5.3事件手配中), 徐東錫(副議長, 87.7.8釋放), 李玄基(企劃委員長 87.2.14, 懲役1年 執猶 2年), 이용성(執行委員長 職代, 總務部長), 朴忠植(事業1部長), 이 희선(調查特別委員長), 金榮國(調查研究 委員), 金承振(弘報部長), 이해영(女性 部長), 허미선(事業2部長)
韓國大學生佛教 聯合會	康太振	윤금선(副會長兼 總務部長), 이은수(研 究編輯部長), 이영철(教會部長), 김윤정 (組織部長), 김유신(文化涉外部長)
東大佛教學生 聯合會		

(1) 佛教問題團體 在野勢力連繫圖

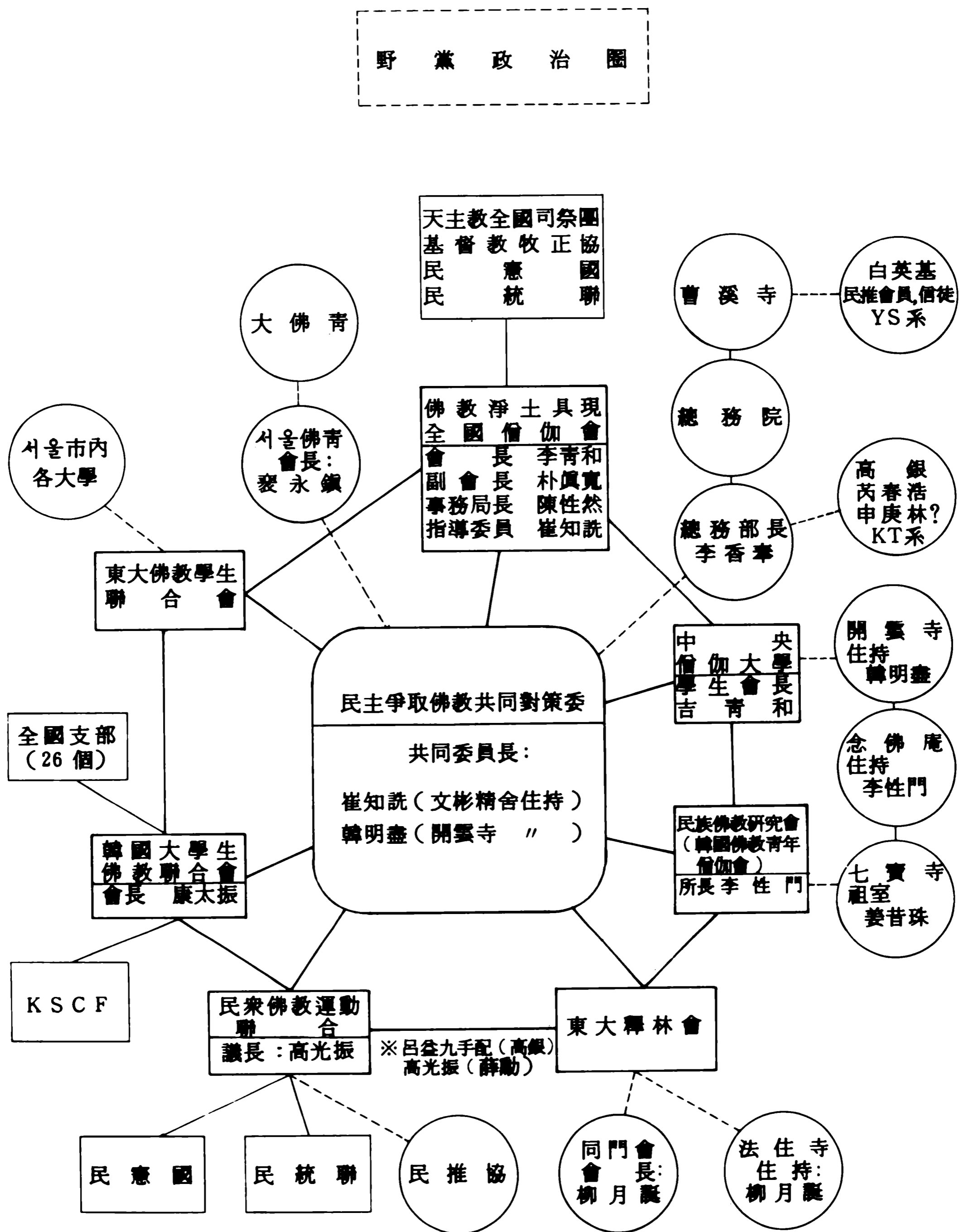



마. 勞動界 問題團體

團體名	代表者	主要人物
民主勞動運動推進委員會	李 種 南	鄭成太, 李京植, 禹甲麟, 奇老乙, 金鎮海, 金日用, 盧玉子, 丁任淑, 曹圭澤, 文吉柱
서 勞 聯	閔 鍾 德	李玉順, 李鳳雨
仁 勞 聯	梁 承 朝	林國辰, 黃광우, 金중성
清 被	黃 晚 鎬	金英善, 金永大
韓 勞 福	方 鎬 錫	池學淳, 李英順, 李昌馥, 南상현, 朴순희, 李德角, 金문수, 趙금분, 梁승조, 趙경수, 柳東雨, 襄玉炳, 閔종덕, 鄭석순, 崔순영

바. 學園街 問題團體

團體名	代表者	主要人物
서대협	李仁榮 (高大)	李南周(서울大), 禹相虎(延世大), 金炳植 (漢陽大)(서울地域 36個大, 總學生會長)
全大協	李仁榮 (高大)	禹相虎(延大), 金鍾三(釜山大), 尹在永(忠南大), 金炳植(漢陽大), 金永南(全南大), 朴헌용(慶北大), 신원철(仁川大), 李진기(江原大)
民教協	成來運	沈聖輔
拘學靑協	金志龍 (서울大)	오창민(全南大), 이상수(慶北大)
韓國YMCA中等教育協議會	尹永奎	李秀鎬, 朴勇, 金觀圭, 金민곤, 李상석
民主化를 위한 全國教授協議會		張乙炳, 明魯勤, 兪仁浩, 李明賢, 李碩榮, 李康禧
民主教育實踐協議會	成來運  이오덕	이상신, 송기숙, 유상덕
全國初中等教師協議會 (87.8.13 結成)	尹永奎	심입섭, 이수호, 김영균, 고선화, 이세천, 전병관, 이미영, 원영만, 이광수
全國初等民主教育協議會 (87.8.22 結成)	李규삼	박충현, 정영웅, 최창익, 이정우, 김성희, 이재현, 박준곤, 임성, 정용우

(1) 全國大學生代表者協議會 (全大協)

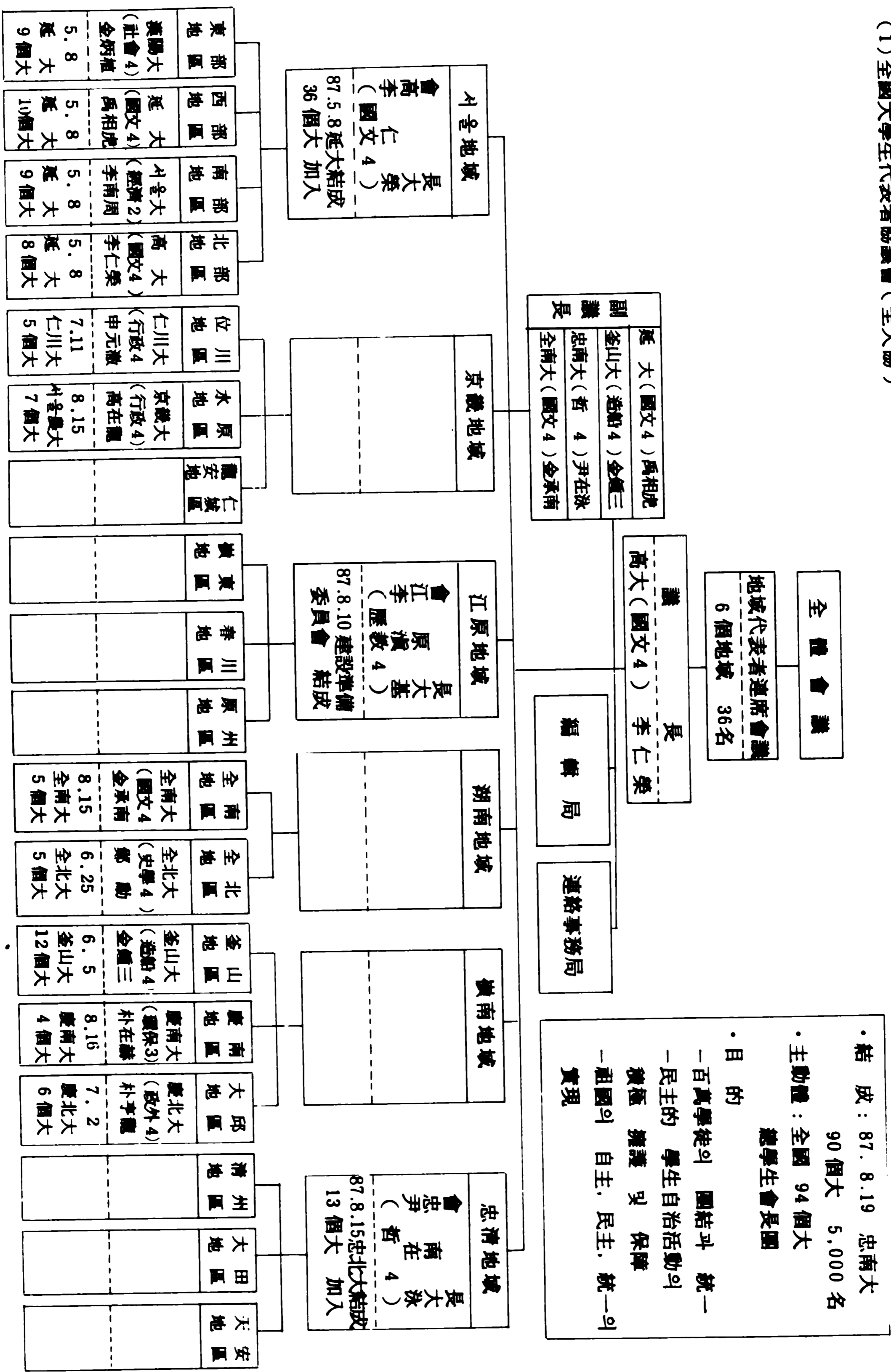

(2) 서울地域大學生代表者協議會 (서大協)

• 結成 : 87. 5. 8  
   延大 300 名  
 • 主動體 : 서울地域 36 個大  
   總學生會長團  
 • 鬭爭方向  
 - 서울地域 青年學生의  
   團結 및 全學聯建設  
 - 反帝 民族自主 政治  
   鬭爭 展開  
 - 祖國의 自主化,  
   民主化 및 統一實現

議 長  
 高 大 (國文 4) 李仁榮

運 營 委 員 會  
 高 大 (國文 4) 李仁榮  
 서울大 (經濟 4) 李南周  
 延 大 (國文 4) 禹相虎  
 漢陽大 (社會 4) 金炳植

副 議 長  
 서울大 (經濟 4) 李南周

事 務 局

宣 傳 局

東部地區 (12)  
 漢 陽 大  
 建 國 大  
 外 大  
 市 立 大  
 光 云 大  
 慶 熙 大  
 世 宗 大  
 長 神 大  
 三 育 大  
 同 德 女 大  
 서 울 女 大  
 京 畿 開 放 大

西部地區 (10)  
 延 大  
 西 江 大  
 梨 大  
 弘 益 大  
 明 知 大  
 監 神 大  
 京 畿 大  
 國 際 大  
 祥 明 女 大  
 그리스도 神 大

南部地區 (7)  
 서 울 大  
 檀 國 大  
 崇 實 大  
 東 國 大  
 總 神 大  
 淑 大  
 서울 教 大

北部地區 (7)  
 高 大  
 國 民 大  
 成 大  
 漢 城 大  
 誠 信 女 大  
 德 成 女 大  
 가톨릭 神 大

(3) 全國拘束青年學生協議會

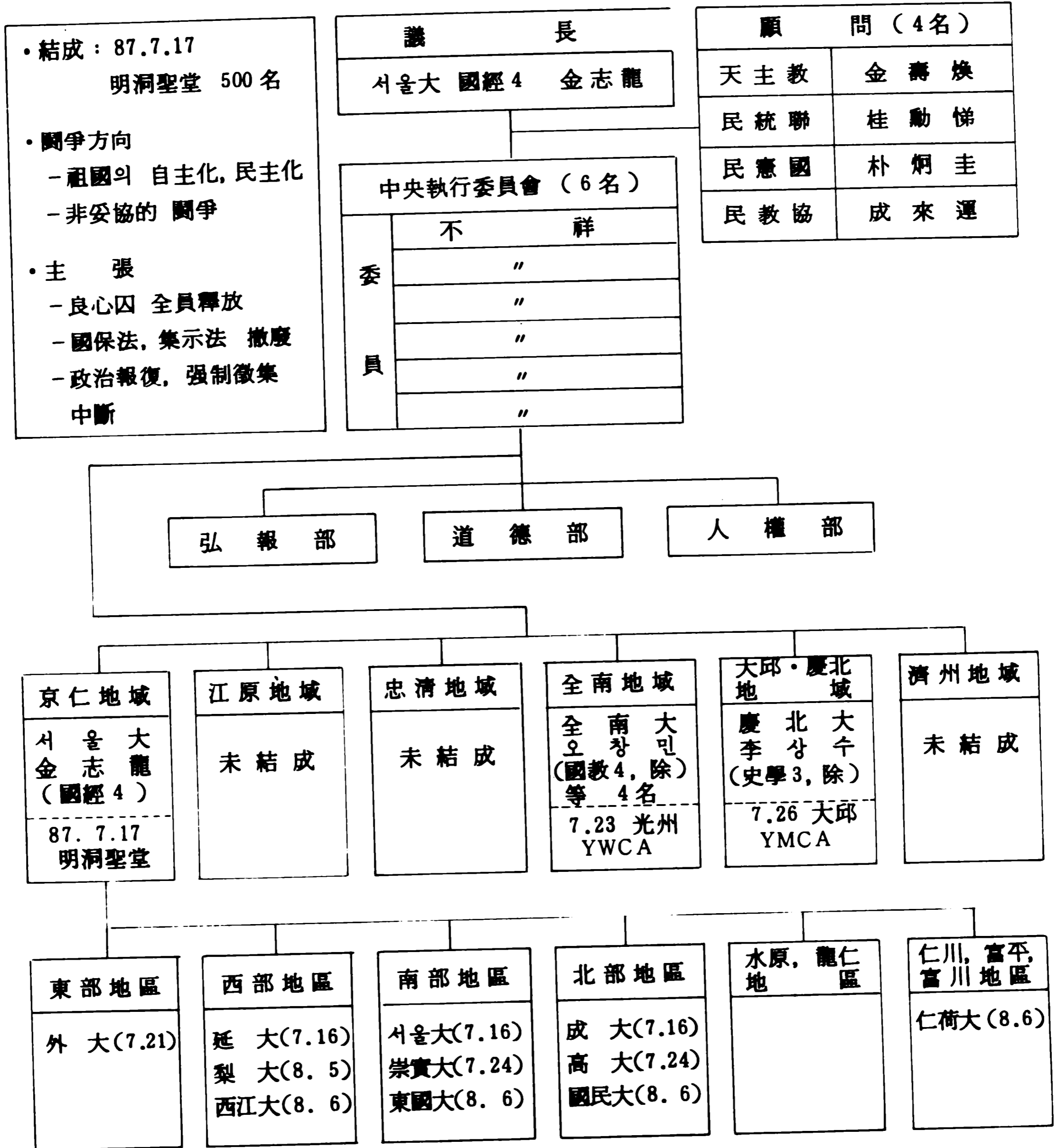

사. 文化界 問題團體

團體名	代表者	主要人物
金曜會	金榮鍾	金承均, 羅炳湜, 咸泳會, 崔英姬, 林承男
民族美術協議會	주재환 신학철	金勇泰, 俞弘濬, 홍선웅, 孫壯燮, 文榮胎, 成完慶, 姜大哲
民言協	宋建鎬	金泰弘, 崔長鶴, 金仁漢, 愼洪範, 林采正, 魯香基, 崔炳鎮, 金尙模, 成裕普, 李元碩, 玄義燮, 高承雨
民文聯	黃哲映	金鍾澈, 元東錫, 朴仁培, 黃善長, 柳寅澤, 金學民, 崔敏和, 蔡善完, 金容泰
自由實踐文人協議會	李浩哲	千勝世, 高銀, 金炳傑, 金正煥, 金思寅, 李時英, 金芝夏, 蔡光錫, 朴泰旬, 李榮鎮, 金南日, 洪正善, 宋基元, 玄俊萬, 姜泰亨, 姜亨哲, 金命寅, 金鈴妍
全國人文社會科學 圖書聯合會	白琬承	金鉉, 金泰京, 金泰文
韓國出版文化 運動協議會	金承均 金于會	崔英姬, 金鍾洙, 劉大基, 李基烈, 洪鍾道, 金英鎬, 張鍾澤, 金泰慶, 金學珉

(1) 民主言論運動協議會

(略稱：民言協)

結 成：84.12.19  
 事務室：麻浦區 孔德洞 105-95  
 조광다방建物 3層  
 會 員：70名(解職言論人 834名)

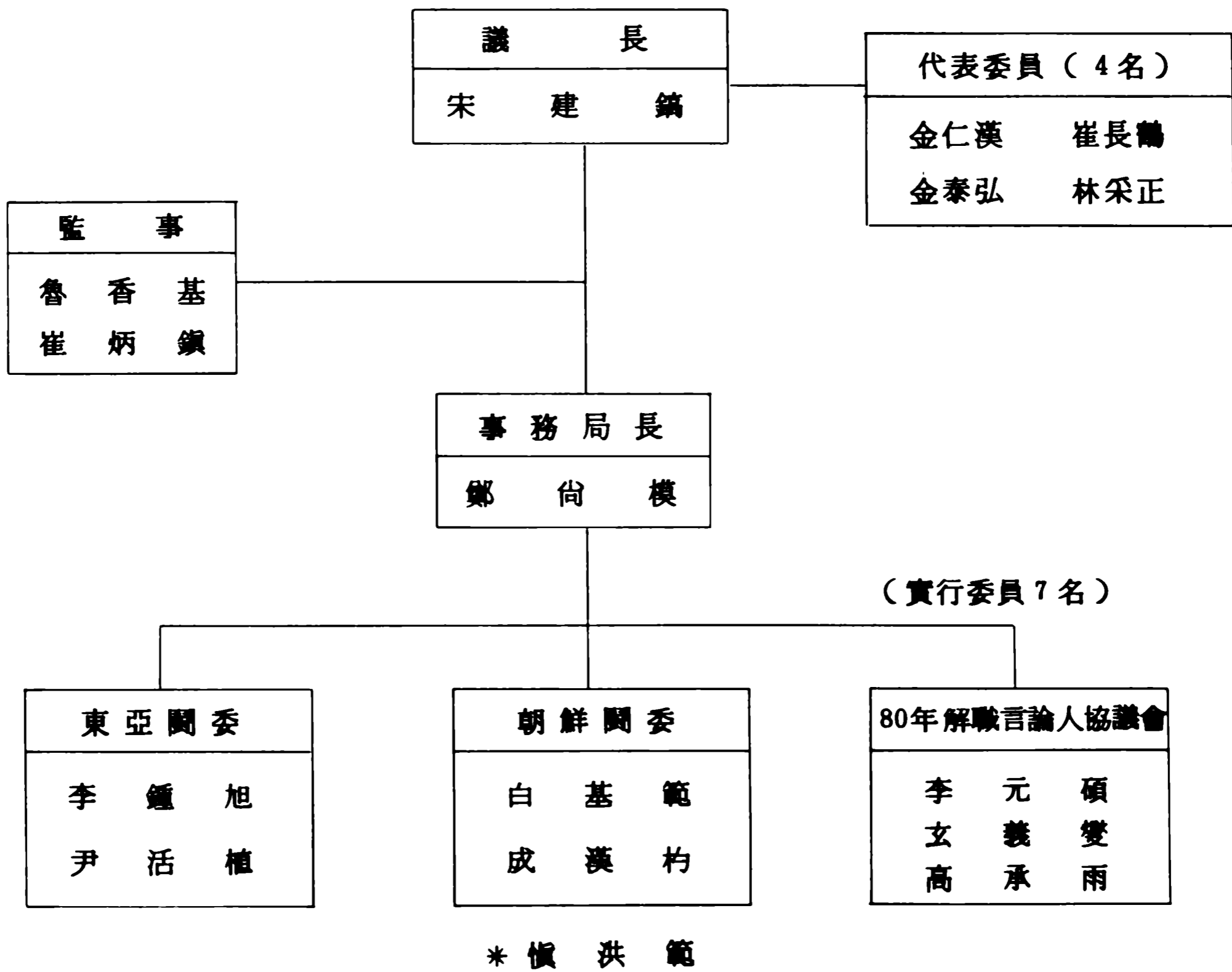

(2) 言論時局宣言 主動者

言 論 社 名	主 動 人 物
서 울 신 문	안병준, 광병찬(25期), 안동주, 이경형, 김주혁 안종주(24期),
韓 國 日 報	金良培(78年), 安宰賢(78年), 韓基奉(82年) 劉永煥(85年),
中 央 日 報	金祥道, 朴泰星
京 鄉 新 聞	曹成煥(21期) 朴興信(25), 李成洙(17), 姜忠植(18), 金鍾斗(19), 金志榮, 高承澈(20), 金容材(21), 宋永函(22), 鄭堯燮(23), 李大根(24), 金海鎮(25), 金東律(26), 李東桂(16), 尹興實(17), 李 備(18), 金賢燮(22), 盧應根(23), 金東燮(25)~85年
코 리 아 타 임 스	崔元石(76年), 金在日(80年)
코 리 아 헤 럴 드	유근화, 김형근
韓 國 經 濟 新 聞	兪炯珍, 김상천, 김갑래, 이용원, 조원근 윤정인
聯 合 通 信	具凡會, 禹東星
KBS 報道本部, P D	金珍石, 李準參, 劉鍾益, 李世강, 진상욱 李哲宇, 趙源錫, 趙경숙, 高熙一, 玄相允 鄭 勳
M B C	劉又根(12期), 崔龍益(16), 曹憲模(17) 李海成(17), 安聖日(17), 鄭鎰允(18) 李善明(19), 李宇浩(16), 金尙秀(19) 洪性旭(20), 黃 憲(21), 崔昌映(21) 沈在哲(22), 崔明吉(23), 黃錫皓(23)

\* ( ) 내의 수자는入社期數 또는年度임.



(3) 民衆文化運動聯合

(略稱：民文協)

結 成：'84.4.14

所在地：西大門區北阿峴洞 125-22

會 員：300名

TEL:312-5393

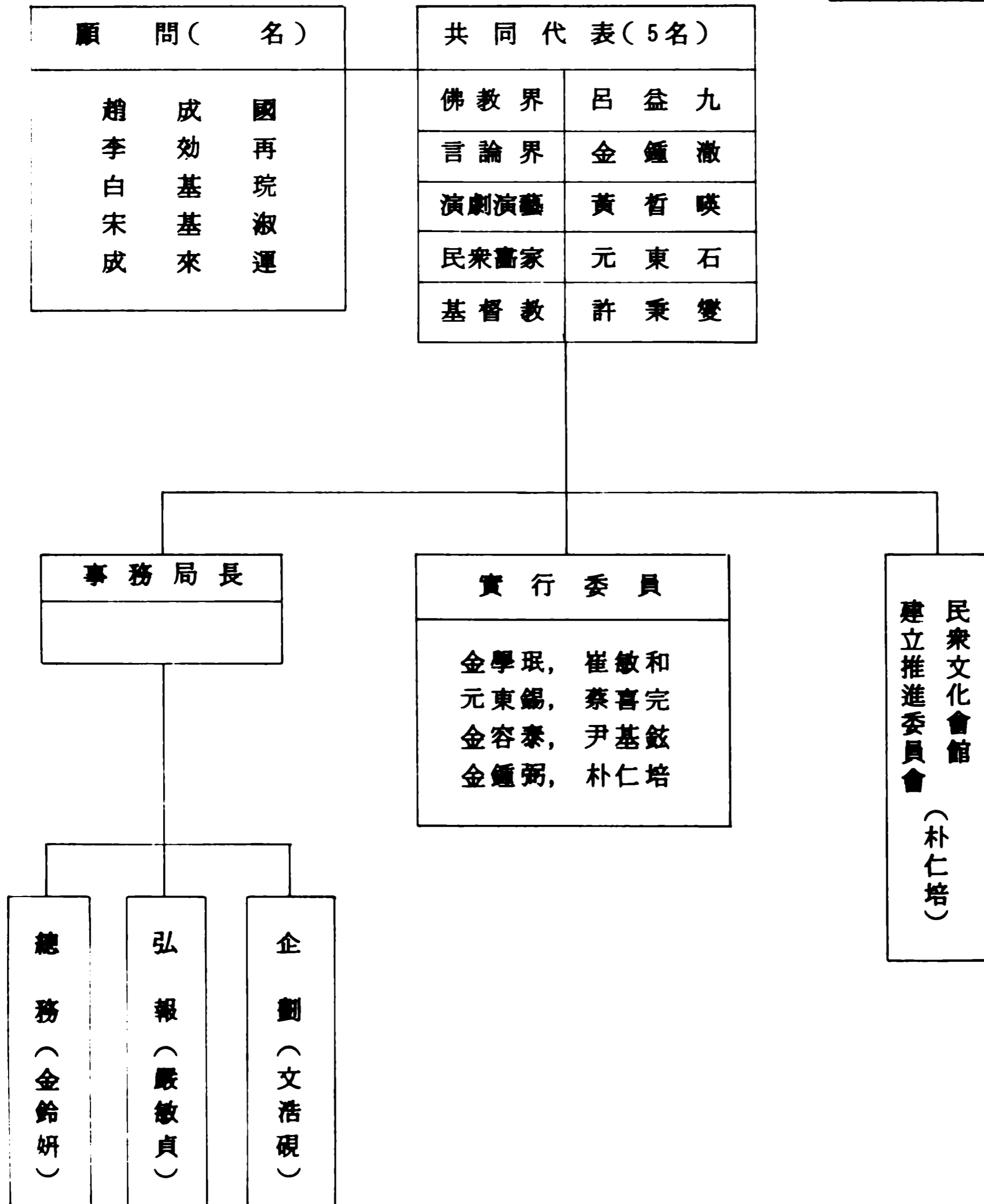

(4) 自由實踐文人協議會

發 起：'74.10.19  
 再結成：'84.12.19  
 所在地：麻浦區 孔德洞 119-43  
 會 員：124名

※ '87.2.14, 定期總會時 改編

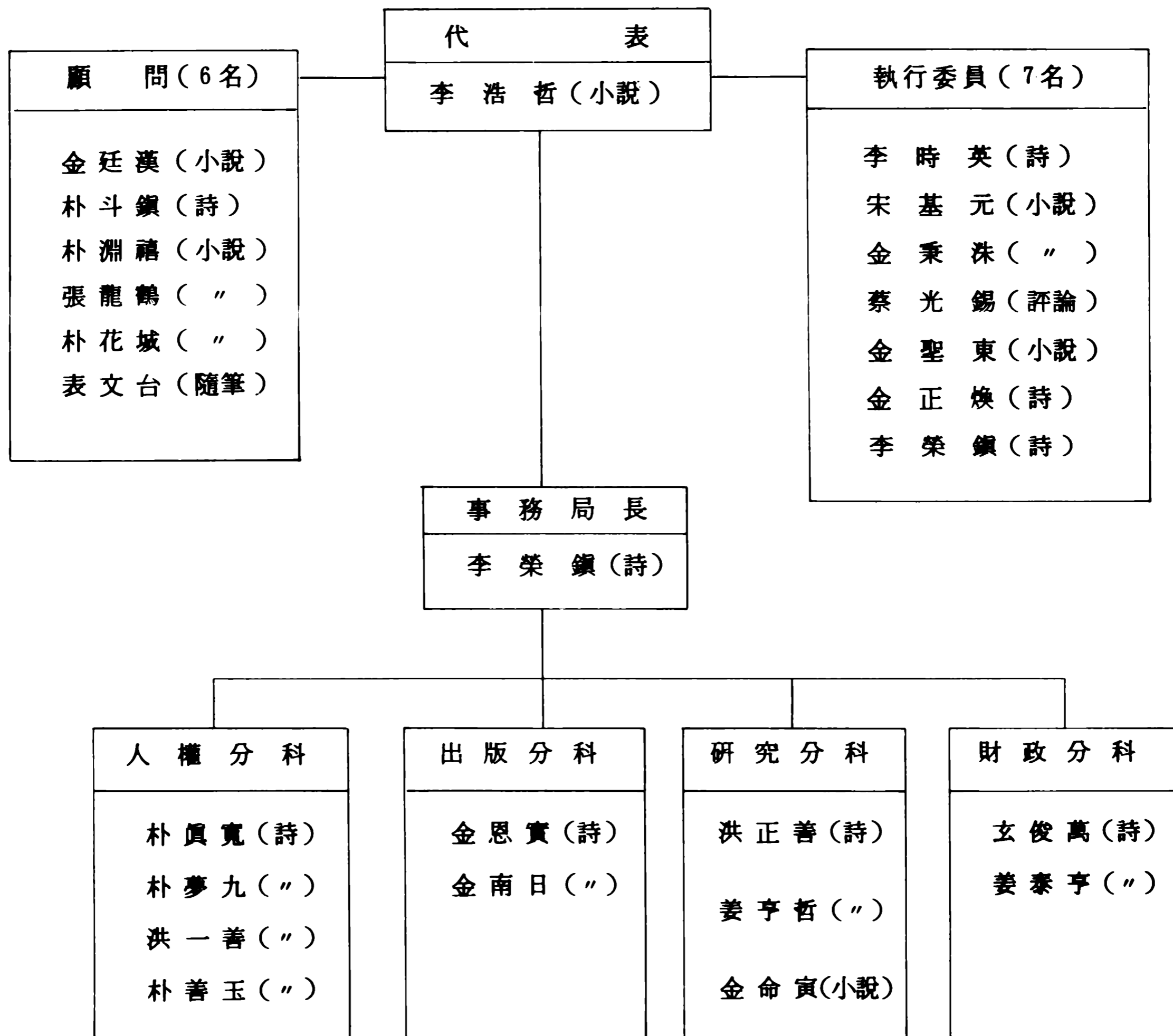

아. 問題書店 및 出版社

< 書 店 >

順 番	書 店	代 表 者	所 在 地
1	한겨레	장성환	종로구 명륜 2가
2	논장서적	박강희	종로구 당주동 40
3	진명서점	박재욱	종로구 종로 5가 277-1
4	덕창서림	정건대	종로구 종로 5가 274
5	송인서림	송택규	종로구 종로 6가 267 (가-9)
6	종합서림	이종근	종로구 종로 6가 267 (다-26)
7	집현서점	황춘자	동대문구 제기 2동 137-95
8	홍진서적 판매공사	강현	동대문구 용두동 730-5
9	일신서적	이상용	서대문구 창천동 31-39
10	다락방	정박영	서대문구 대현동 56-102
11	이화서점	신양순	서대문구 대현동 56-1
12	홍익서적센터	김기호	서대문구 창천동 18
13	우리서점(투아레스)	임근춘	서대문구 대현동 56-22
14	숙명도서전시관	안정자	용산구 청파동 2가 55-9
15	청백서점	송명량	동작구 흑석동
16	영등포서적센터	이강산	영등포구 영등포동 466-13
17	인서점	심범석	성동구 모진동 187-1
18	광장서적	김정옥	관악구 신림 2동 118
19	대학서림	김문수	관악구 봉천 7동 872
20	관악서점	이종인	관악구 신림 9동 155-1
21	공단서점	조길선	구로구 가리봉동 141-1
22	한림서원	이경복	중구 보수 1가 116 (부산)
23	문화서림	김승영	동래구 장전동 419-2 ( " )
24	한길서점	이영욱	동래구 장전 3동 420 ( " )
25	부산도서	최진호	동래구 장전 2동 399-9 ( " )

順 番	書 店	代 表 者	所 在 地
부 1	산 지 니	남 성 철	동래구 장전 3동 418-6 (부산)
부 2	다 락 방	조 지 원	동래구 장전 3동 418-13 ( " )
부 3	효 원 글 방	윤 경 태	동래구 장전 2동 419-9 ( " )
26	월 계	차 석 규	대구시 중구 동문 9-6 (대구)
27	한 일	박 남 영	중구 완전동 1-10 ( " )
대 1	신 우	전 병 윤	중구 남일동 120-4 ( " )
대 2	분 도	윤 순 영	중구 공편동 90-2 ( " )
28	광 야	곽 한 왕	중구 경동 204 ( " )
29	대 한	홍 순 익	중구 인현동 1 ( " )
경 1	새 벽	나 준 식	인천시 남구 용현동 195
30	청 구	김 중 호	춘천시 중앙로 2가 15-2
강 1	춘 천 서 립	하 광 윤	춘천시 효자 3동 626-1
31	일 선 당	김 현 대	청주시 북문로 1가 175-1
충북 1	무 심 천	김 성 구	청주시 남문로 1가 73
32	홍 지 서 립	천 병 로	전주시 경원동 1가 15-1
33	금 강	노 동 길	전주시 경원동 2가 6-1
전북 1	진 달 래	김 도 중	이리시 중앙동 2가
전북 2	늑 두	김 종 철	군산시 창성동 24
34	대 호 서 립	안 영 혜	광주시 충장로
35	삼 북	김 영 휘	광주시 충장로
36	나 라	진 영 수	광주시 충장로
37	백 제 서 립	이 의 백	여수시 관문동
38	국 제 서 립	서 일 문	목포시 죽동
전남 1	황 지	최 종 회	광주시 신안동
전남 2	백 민	오 기 만	광주시 서석동
39	대 학 서 립	김 종 철	마산시 해운동

< 出 版 社 >

順 番	出 版 社 名	代 表 者	所 在 地
1	플 빛 출 판 사	홍 석	은평구 역촌동 2-39
2	백 산 서 당	조 귀 녀	마포구 아현 1동 372-1
3	형 성 사	이 호 용	마포구 신수동 445
4	돌 배 개	임 승 남	마포구 도화 1동 181-36
5	일 월 서 각	최 옥 자	마포구 신수동 448
6	학 민 사	양 해 경	마포구 염리동 159-13
7	창 작 과 비 평 사	김 윤 수	마포구 아현 3동 614-4
8	문 장	김 계 덕	중구 을지로 6가 45-4
9	전 망 사	마 경 일	마포구 신정동 62-7
10	두 레 사	신 홍 범	마포구 아현 3동 618-8
11	한 마 당	송 정 민	종로구 명륜동 2가
12	석 탑	최 영 회	종로구 종로 3가 13-5
13	민 중 사	금 영 균	종로구 인지동 136
14	청 사	합 영 회	종로구 명륜동 2가 176
15	실 천 문 학 사	이 문 구	마포구 공덕동 119-8
16	이 삭	소 병 훈	종로구 인사동 236
17	인 간 사		소재불명
18	청 하		소재불명
19	춘 추 사	이 종 경	마포구 아현동 330-3
20	한국기독교교회협의회	김 소 영	종로구 연지동 136
21	예 맥 사		소재불명
22	이 태	이 태 운	종로구 인사동 37
23	시 인 사	조 태 일	마포구 도화동 181-31
24	생 각 사	임 명 수	도봉구 쌍문 1동 523-14

順 番	出 版 社 名	代 表 者	所 在 地
25	청 년 사	한 윤 수	경기도 고양군 신도면 오금리 190
26	한 발	김 진 목	서대문구 충정로 2가 69-1
27	아 침	김 정 곤	서대문구 북아현 1동 136-13
28	삼 민 사	김 송 자	서대문구 충정로 2가 69-18
29	동 녀	이 건 복	서대문구 충정로 2가 99-3
30	지 양 사	박 숙 회	서대문구 북아현 1동 48
31	한 울 립	신 흥 민	동작구 대방동 389-14
32	한 울	김 종 하	마포구 아현동 618-18
33	노 동 출 판	김 동 인	영등포구여의도동 35
서 1	공 동 체 문 화 사	김 도 연	마포구 아현 2동 330-3
34	파 도	최 충 남	부산진구 초읍동 290-2
부 1	요 원 기 획 인 쇄 소	박 유 영	중구 동광동 4가 18 (부산)
부 2	창 한 문 화 사	차 동 일	중구 보수 1가 18 ( " )
35	화 다	김 도 현	남구 대명 6동 1549-1 ( " )
대 1	우 현 출 판 사	이 동 훈	중구 남산 2동 619-26 (대구)
대 2	햇 불 출 판 사	송 호 익	중구 남산동 2107-21 ( " )
36	거 름	박 윤 배	수원시 매산로 3가 46
37	중 원 문 화 사	박 종 인	충주시 충의동 103
38	기 립 문 화 사	박 용 갑	전주시 경원동 2가 54
39	일 과 놀 이	박 순 덕	광주시
40	은 누 리	김 용 항	광주시
41	사 계 절	김 영 종	광주시
42	분 도 출 판 사	이 동 호	칠곡군 왜관
경남1	청 운	서 익 진	마산시 양덕동 151-28
43	늑 두 사	김 영 호	북아현 3동 176-87 (* '86. 7. 3 폐업)

〈인 명 색 인〉

(가나다순 : 총 826명)

〈 ㄱ 〉	공 덕 귀 : 33	김 규 동 : 16
강 구 철 : 2, 19	곽 병 찬 : 49	김 기 룡 : 35
강 대 철 : 47	곽 태 영 : 9	김 기 복 : 26, 30
강 문 규 : 33	곽 한 왕 : 53	김 기 봉 : 22
강 석 주 : 8, 40, 41	관 조 : 40	김 기 호 : 52
강 신 석 : 30	구 범 회 : 49	김 질 오 : 6
강 인 수 : 36	권 영 대 : 30	김 근 상 : 26
강 충 식 : 49	권 오 성 : 26	김 근 태 : 2, 3, 6, 17
강 태 진 : 40, 41	권 오 혁 : 28	김 남 국 : 26
강 태 형 : 16, 47, 51	권 종 대 : 14, 34, 36	김 남 일 : 47, 51
강 판 종 : 35	권 혁 울 : 26, 32	김 대 중 : 8
강 현 : 52	권 형 택 : 17, 25	김 도 연 : 55
강 형 철 : 47, 51	권 호 경 : 30	김 도 중 : 53
강 회 남 : 9, 28	금 영 균 : 27, 33, 54	김 도 현 : 55,
제 훈 제 : 8, 9, 11, 46	기 노 울 : 42	김 동 룡 : 34
고 광 진 : 9, 40, 41	기 춘 : 13, 34	김 동 섭 : 49
고 경 훈 : 35	길 청 화 : 40, 41	김 동 엽 : 26
고 민 영 : 28	김 갑 례 : 49	김 동 완 : 26, 27, 29, 30, 31
고 상 호 : 26, 32	김 경 남 : 27	김 동 울 : 49
고 선 화 : 43	김 경 섭 : 30	김 동 익 : 30
고 승 우 : 47, 48	김 경 숙 : 15	김 동 인 : 55
고 승 철 : 49	김 경 연 : 9	김 동 현 : 40
고 영 구 : 8	김 제 덕 : 54	김 두 석 : 36
고 영 근 : 26	김 관 규 : 43	김 말 룡 : 34
고 은 : 8, 40, 41, 47	김 관 석 : 27, 28, 31	김 명 윤 : 8
고 재 룡 : 44	김 광 훈 : 26, 34	김 명 인 : 2, 3, 47, 51
고 회 일 : 49	김 교 정 : 28	김 문 수 : 6, 42, 52

김민곤 : 43	김수창 : 34	김용균 : 26, 32
김배영 : 5	김수환 : 46	김용복 : 2, 27
김병걸 : 9, 47	김순호 : 19,	김용재 : 49
김병곤 : 2, 3, 9, 17, 25	김승균 : 2, 21, 47	김용태 : 47, 50
김병구 : 22	김승남 : 44	김용항 : 55
김병권 : 2, 3	김승영 : 52	김용호 : 6
김병상 : 14, 34, 38, 39	김승진 : 40	김우회 : 47
김병수 : 51	김승훈 : 2, 6, 8, 9, 11,	김원혜 : 40
김병식 : 43, 44, 45	14, 34, 37, 39	김유신 : 40
김병오 : 8	김신 : 6	김윤수 : 54
김사인 : 47	김연 : 6	김윤정 : 40
김사풍 : 31	김양배 : 49	김은실 : 51
김상근 : 26, 27, 28, 33	김영국 : 26, 30, 40	김익호 : 36
김상덕 : 36	김영균 : 43	김인걸 : 35, 36
김상도 : 49	김영근 : 15	김인한 : 15, 47, 48
김상모 : 47	김영남 : 43	김일용 : 42
김상수 : 49	김영대 : 42	김재규 : 19
김상천 : 49	김영삼 : 8	김재수 : 20
김석진 : 27	김영선 : 42	김재열 : 27
김석태 : 28, 31	김영식 : 23, 34	김재영 : 40
김성구 : 53	김영애 : 34	김재일 : 49
김성균 : 2, 3	김영연 : 47, 50	김정강 : 2, 3, 5
김성동 : 40, 51	김영원 : 18, 26, 28	김정곤 : 55
김성용 : 35	김영종 : 47, 55	김정남 : 2
김성수 : 28	김영준 : 3	김정옥 : 52
김성희 : 43	김영춘 : 6	김정웅 : 26, 30
김소영 : 31, 33, 54	김영호 : 47, 55	김정택 : 12, 18, 27, 29
김송자 : 55	김영환 : 3, 6	김정환 : 51
김수일 : 27	김영휘 : 53	김정환 : 16, 47, 51



김 종 두 : 49	김 태 문 : 47	남 영 근 : 34, 39
김 종 맹 : 23	김 태 홍 : 15, 47, 48	노 동 길 : 53
김 종 복 : 9, 10, 17, 25	김 택 암 : 39	노 우 자 : 42
김 종 삼 : 43, 44	김 학 민 : 9, 10, 47, 50	노 완 석 : 38
김 종 성 : 8, 34, 35	김 해 진 : 49	노 응 근 : 49
김 종 수 : 47	김 현 대 : 53	노 향 기 : 47, 48
김 종 오 : 31	김 현 : 47	노 훈 : 6
김 종 철 : 9, 16, 47, 50, 53	김 현 배 : 34, 35	< ㄷ >
김 종 필 : 50	김 현 삼 : 30	도 영 화 : 29
김 종 하 : 55	김 현 섭 : 49	도 예 종 : 2, 3, 5
김 종 호 : 36	김 현 장 : 6	< ㅁ >
김 주 혁 : 49	김 형 규 : 26	마 경 일 : 54
김 준 영 : 28	김 형 근 : 49	명 노 근 : 43
김 중 성 : 42	김 형 기 : 26, 32	모 영 주 : 36
김 중 호 : 53	김 형 태 : 31	문 경 식 : 28
김 지 길 : 8, 27, 31	김 호 규 : 36	문 국 주 : 6, 29, 34, 38
김 지 룡 : 43, 46	김 호 열 : 23	문 규 현 : 20
김 지 영 : 49	김 홍 재 : 28	문 길 주 : 42
김 지 하 : 2, 9, 47	김 회 로 : 19	문 동 환 : 26
김 지 현 : 34	김 회 상 : 2, 3	문 병 우 : 21
김 진 목 : 55	김 회 택 : 17, 25	문 부 식 : 6
김 진 석 : 49	< ㄴ >	문 상 윤 : 31
김 진 해 : 42	나 도 근 : 34	문 영 태 : 47
김 찬 국 : 33	나 마 진 : 39	문 요 셉 : 35
김 창 경 : 30	나 병 식 : 2, 3, 5, 47	문 용 식 : 3, 6
김 창 중 : 21	나 준 식 : 53	문 익 환 : 2, 6, 8, 9, 11
김 창 호 : 6	남 병 현 : 31	문 정 현 : 9, 14, 34
김 철 기 : 27	남 상 현 : 42	문 호 연 : 50
김 태 경 : 47	남 성 철 : 53	민 병 두 : 3

민 종 덕 : 12, 42	박 옥 훈 : 35	박 형 대 : 26
< 日 >	박 유 영 : 55	박 형 용 : 44
박 강 회 : 52	박 윤 배 : 55	박 화 성 : 51
박 경 종 : 23	박 윤 수 : 23	박 흥 신 : 49
박 제 동 : 6, 9, 10, 11	박 은 회 : 35	방 용 석 : 17, 42
박 근 원 : 27	박 인 배 : 47, 50	배 설 남 : 23
박 기 식 : 36	박 일 성 : 27, 29	배 영 진 : 41
박 기 준 : 28	박 재 옥 : 52	배 우 병 : 42
박 남 영 : 53	박 재 혁 : 44	배 용 진 : 36
박 두 진 : 51	박 정 일 : 35	배 종 열 : 9
박 몽 구 : 51	박 종 기 : 27, 31	배 태 덕 : 30
박 문 식 : 3, 6	박 종 운 : 6	백 기 범 : 48
박 병 기 : 22, 34	박 종 인 : 55	백 기 완 : 9, 21, 50
박 병 준 : 36	박 종 훈 : 20	백 영 기 : 41
박 선 옥 : 51	박 준 곤 : 43	백 완 승 : 47
박 세 경 : 31	박 준 철 : 27, 32	변 창 배 : 26, 32
박 숙 회 : 55	박 진 관 : 11, 40, 41, 51	< 人 >
박 순 덕 : 55	박 창 빈 : 26, 30	서 경 원 : 8, 14, 29, 34, 36
박 순 회 : 17, 42	박 창 운 : 28	서 광 석 : 34
박 승 현 : 6	박 충 식 : 40	서 광 선 : 31, 33
박 연 회 : 51	박 충 현 : 43	서 남 동 : 28
박 용 : 43	박 태 성 : 49	서 동 석 : 11, 40
박 용 갑 : 55	박 태 순 : 47	서 익 진 : 55
박 용 길 : 8	박 한 수 : 5	서 일 문 : 53
박 용 래 : 20	박 행 진 : 28	서 호 석 : 26, 27
박 용 석 : 17	박 현 용 : 43	선 진 영 : 20
박 용 수 : 9, 36	박 현 채 : 2, 5	설 훈 : 41
박 우 섭 : 6, 8, 9, 10, 11, 17, 25	박 형 규 : 2, 8, 27, 31, 46	성 광 용 : 27
	박 형 균 : 2	성 래 운 : 43, 46, 50

성 완 경 : 47  
성 유 보 : 8,9,11,47  
성 종 서 : 34, 35  
성 종 성 : 29  
성 한 표 : 48  
소 병 훈 : 54  
소 영 호 : 36  
손 병 선 : 33  
손 장 섭 : 47  
손 학 규 : 27  
송 건 호 : 8,9,15,47,48  
송 기 숙 : 43,50  
송 기 원 : 47,51  
송 기 인 : 19,34  
송 명 량 : 52  
송 영 함 : 49  
송 정 민 : 54  
송 진 : 34, 37  
송 찬 우 : 40  
송 택 규 : 52,55  
송 호 익 : 55  
신 경 립 : 41  
신 대 균 : 9  
신 삼 석 : 27,31  
신 양 순 : 52  
신 원 철 : 43,44  
신 정 립 : 40  
신 창 수 : 30  
신 철 영 : 26

신 학 철 : 47  
신 향 식 : 2,3  
신 현 봉 : 9,36  
신 흥 범 : 47,48,54  
신 흥 민 : 55  
심 범 석 : 52  
심 상 완 : 27  
심 성 보 : 43  
심 입 섭 : 43  
심 재 권 : 6  
심 재 덕 : 23,24  
심 재 철 : 49  
〈 〇 〉  
안 광 수 : 18,29  
안 동 주 : 49  
안 병 준 : 49  
안 성 일 : 49  
안 순 봉 : 28  
안 승 길 : 22,35,38  
안 영 폐 : 53  
안 재 용 : 5  
안 재 현 : 49  
안 정 가 : 52  
안 종 주 : 49  
안 회 대 : 10  
양 순 직 : 8  
양 승 조 : 17,42  
양 우 성 : 33  
양 재 원 : 3

양 주 석 : 28  
양 해 경 : 54  
양 홍 : 34,39  
엄 민 정 : 50  
엄 영 애 : 9  
여 익 구 : 11,16,40,41,50  
예 춘 호 : 41  
오 기 만 : 53  
오 대 영 : 9,11  
오 상 근 : 36  
오 성 백 : 38  
오 성 일 : 40  
오 세 철 : 38  
오 수 진 : 6  
오 용 식 : 26  
오 재 석 : 2  
오 재 식 : 27  
오 창 민 : 43,46  
오 춘 원 : 6  
오 충 일 : 8,27,28,31,33  
오 태 순 : 14  
용 동 진 : 34  
우 갑 립 : 42  
우 동 성 : 49  
우 상 호 : 8,43,44,45  
우 영 민 : 35  
원 경 선 : 23  
원 동 석 : 16,47,50  
원 영 만 : 43

원형수 : 19, 26, 30	유탄규 : 26	이경형 : 49
유강하 : 9, 14, 22, 34, 36	유현석 : 34, 38	이계창 : 38
유경호 : 23	유형진 : 49	이광수 : 43
유구영 : 26	유홍준 : 47	이광철 : 20
유근일 : 2, 3	윤경태 : 53	이규삼 : 43
유근화 : 49	윤공희 : 8, 38	이근복 : 18, 26, 29
유기문 : 30	윤광기 : 26, 32	이기열 : 47
유남선 : 36	윤구병 : 40	이길재 : 8, 26, 29, 36
유달상 : 19	윤금선 : 40	이남주 : 8, 43, 44, 45
유대기 : 47	윤기현 : 50	이대근 : 49
유도현 : 40	윤성구 : 3, 6	이대훈 : 34
유등우 : 26, 42	윤수복 : 36	이덕각 : 42
유병권 : 36	윤순녀 : 29, 34, 39	이도수 : 40
유병찬 : 27	윤순영 : 53	이도열 : 36
유상덕 : 43	윤영규 : 43	이도준 : 34
유상열 : 31	윤응오 : 29	이돈명 : 9, 34, 38
유시춘 : 8	윤인자 : 23	이동계 : 49
유연창 : 22	윤재영 : 43, 44	이동봉 : 15
유영봉 : 38	윤재진 : 26, 28	이동호 : 55
유영환 : 49	윤정인 : 49	이동훈 : 55
유영훈 : 36	윤활식 : 48	이명남 : 26, 30
유우근 : 49	윤홍실 : 49	이명식 : 9, 10, 26
유월탄 : 41	이강산 : 52	이명재 : 6
유위형 : 36	이강철 : 22	이명준 : 8, 10, 34, 37
유인호 : 43	이강희 : 43	이명현 : 43
유인태 : 5	이건복 : 55	이문구 : 54
유인택 : 47	이건우 : 36	이문영 : 27, 33
유장훈 : 38	이경복 : 52	이미영 : 43
유종익 : 49	이경식 : 42	이민우 : 26, 27

이 병 철 : 8, 14, 34, 36	이 승 원 : 20	이 재 정 : 33
이 봉 구 : 18, 26, 28	이 시 영 : 47, 51	이 재 현 : 43
이 봉 우 : 12, 42	이 신 범 : 2	이 정 영 : 36
이 봉 회 : 39	이 양 선 : 36	이 정 우 : 43
이 부 영 : 9, 11	이 연 학 : 26, 31	이 정 운 : 38
이 삼 로 : 15	이 영 순 : 42	이 정 학 : 26, 29, 31
이 상 국 : 14, 36	이 영 식 : 26	이 제 호 : 27, 33
이 상 낙 : 26	이 영 진 : 8, 47, 51	이 종 경 : 54
이 상 록 : 3	이 영 철 : 40	이 종 근 : 52
이 상 복 : 35	이 영 옥 : 52	이 종 남 : 42
이 상 석 : 43	이 오 덕 : 43	이 종 린 : 36
이 상 수 : 8, 43, 46	이 옥 순 : 12, 26, 42	이 종 옥 : 48
이 상 신 : 43	이 용 : 49	이 종 인 : 52
이 상 용 : 52	이 용 성 : 40	이 종 회 : 36
이 상 윤 : 26	이 용 원 : 49	이 준 삼 : 49
이 석 영 : 43	이 우 재 : 12	이 중 재 : 8
이 석 우 : 49	이 우 정 : 8	이 직 형 : 33
이 석 원 : 9	이 우 호 : 49	이 진 기 : 43, 44
이 선 근 : 6	이 원 석 : 47, 48	이 진 선 : 22, 36
이 선 명 : 49	이 윤 배 : 35	이 창 복 : 3, 9, 11, 39, 42
이 선 주 : 30	이 은 수 : 40	이 철 : 2, 5
이 성 문 : 40, 41	이 을 호 : 3	이 칭 화 : 40, 41
이 성 수 : 49	이 응 석 : 23, 34	이 총 각 : 9
이 세 강 : 49	이 의 백 : 53	이 태 복 : 2, 3, 6
이 세 영 : 6	이 의 택 : 36	이 태 운 : 54
이 세 중 : 33	이 인 영 : 8, 43, 44, 45	이 태 일 : 2
이 세 천 : 43	이 재 만 : 36	이 태 혁 : 36
이 소 선 : 9	이 재 문 : 2, 3, 5	이 태 형 : 13
이 수 호 : 43	이 재 오 : 9, 21	이 태 호 : 34

이 태 회 : 34, 39	임 종 원 : 40	정 선 순 : 9
이 한 구 : 38	임 채 정 : 9, 11, 47, 48	정 성 태 : 42
이 해 성 : 49	임 흥 기 : 26, 29	정 성 현 : 14, 29, 34, 36
이 해 찬 : 6, 9, 10, 11	< 스 >	정 영 용 : 43
이 해 학 : 26, 30	장 기 표 : 2, 3, 6, 9, 10, 11	정 요 섭 : 49
이 향 봉 : 41	장 성 용 : 26, 30	정 용 우 : 43
이 현 기 : 40	장 성 환 : 52	정 은 화 : 2
이 형 곤 : 13	장 영 달 : 3, 6, 9, 10, 11, 23	정 의 덕 : 23
이 형 수 : 35	장 용 학 : 51	정 인 숙 : 34, 39
이 혜 영 : 40	장 은 회 : 40	정 인 용 : 6
이 호 웅 : 12, 54	장 을 병 : 43	정 일 윤 : 49
이 호 철 : 3, 16, 47, 51	장 종 택 : 47	정 임 숙 : 42
이 흥 종 : 33	전 계 량 : 21	정 제 돈 : 36
이 효 재 : 33, 50	전 덕 영 : 28	정 진 동 : 18, 20, 29
이 회 선 : 40	전 병 관 : 43	정 진 석 : 36
인 명 진 : 8, 26, 29	전 병 윤 : 53	정 창 수 : 30
인 재 근 : 8	전 수 진 : 5	정 해 동 : 26, 32
임 국 진 : 42	전 일 곤 : 40	정 현 수 : 36
임 근 춘 : 52	전 재 국 : 31	정 현 태 : 3
임 동 규 : 2, 3	정 광 훈 : 21	정 호 경 : 14, 29, 34, 36
임 명 수 : 54	정 건 대 : 52	정 훈 : 44, 49
임 봉 재 : 36	정 대 화 : 3, 6	제 정 구 : 13, 29, 34, 38
임 상 엽 : 36	정 동 명 : 40	조 경 수 : 42
임 성 : 43	정 동 익 : 9	조 경 숙 : 49
임 송 산 : 40	정 명 기 : 27, 33	조 귀 녀 : 54
임 승 남 : 47, 54	정 문 화 : 2, 5, 9, 27	조 규 택 : 42
임 영 천 : 26	정 박 영 : 52	조 금 분 : 42
임 영 택 : 26	정 상 모 : 8, 48	조 길 선 : 52
임 옥 : 31	정 석 순 : 42	조 남 기 : 26, 29, 31

조성국 : 50	주재환 : 47	최완택 : 27
조성우 : 6	지선 : 8	최윤 : 22
조세환 : 33	지학순 : 2,42	최성묵 : 19
조여옥 : 29	진관 : 8	최성호 : 36
조영래 : 2	진상옥 : 49	최순영 : 17,42
조영식 : 27	진성연 : 41	최승세 : 16
조영철 : 26,27	진성영 : 40	최승열 : 26,30
조옥진 : 35	진연섭 : 27	최열 : 27
조요한 : 33	진영수 : 53	최영희 : 35,47,54
조용범 : 2,3	< ㅈ >	최옥자 : 54
조용복 : 2	차동일 : 55	최완택 : 27
조용술 : 27,28,31	차봉오 : 31	최용록 : 38
조용진 : 36	차석규 : 53	최용익 : 49
조우현 : 35	차선각 : 33	최원석 : 49
조원규 : 36	채광석 : 47,51	최인규 : 35
조원근 : 49	채선완 : 47	최장학 : 47,48
조원석 : 49	채영희 : 35	최재선 : 34,38
조성우 : 6	채희완 : 50	최종목 : 38
조성환 : 49	천병로 : 53	최종진 : 26,28,29
조세환 : 33	천승세 : 16,47	최종희 : 53
조승혁 : 27,28,31,33	청화 : 8	최지선 : 40,41
조지송 : 29	최교진 : 19	최진호 : 52
조지원 : 53	최기식 : 39	최창영 : 49
조춘구 : 9,10	최명길 : 49	최창익 : 43
조태일 : 54	최민 : 3	최충남 : 55
조학술 : 27	최민화 : 2,3,10,47,50	최형우 : 8
조현모 : 49	최병진 : 47,48	< ㅍ >
조화순 : 29	최열 : 27	표문태 : 51
주수옥 : 35	최영희 : 47	표용은 : 31

〈 ㅎ 〉	현 영 학 : 33	황 인 성 : 2,3,5,6,27,29,3
하 경 철 : 38	현 응 : 40	황 인 철 : 34,38
하 광 윤 : 53	현 의 섭 : 47,48	황 인 하 : 2,27,32
하 연 호 : 18,26,28	현 준 만 : 47,51	황 춘 자 : 52
한 강 회 : 34	호 인 수 : 8,26,29,35	황 현 : 49
한 기 봉 : 49	홍 남 순 : 8	회 암 : 40
한 명 진 : 40,41	홍 석 : 54	
한 명 회 : 26	홍 선 웅 : 47	
한 상 열 : 36	홍 성 복 : 12	
한 승 현 : 8	홍 성 만 : 28	
한 완 상 : 33	홍 성 엽 : 10	
한 용 회 : 38	홍 성 우 : 28	
한 윤 수 : 55	홍 성 옥 : 49	
합 석 현 : 8	홍 성 현 : 30	
합 세 용 : 2,9,14,34,37, 38,39	홍 수 화 : 30	
합 영 태 : 35	홍 순 우 : 21	
합 영 회 : 47,54	홍 순 익 : 53	
합 운 경 : 6	홍 일 선 : 51	
합 재 숙 : 40	홍 정 선 : 47,51	
허 미 선 : 40	홍 종 도 : 47	
허 병 섭 : 16,26,29,30,50	황 광 우 : 42	
허 숙 영 : 34,35	황 기 면 : 22	
허 승 회 : 38	황 만 호 : 42	
허 연 구 : 36	황 상 근 : 29,34,35,38	
허 완 봉 : 36	황 석 영 : 16,47,50	
허 정 구 : 35	황 석 호 : 49	
허 춘 중 : 26,27	황 선 업 : 26	
현 상 윤 : 49	황 선 장 : 47	
	황 우 경 : 38	